

Korning

Udviklingsplan

Under udarbejdelse



Udviklingsplan for Korning

Udarbejdet april 2009 af



metopos^{ApS}
by- og landskabsdesign

Introduktion	side 4
Projektdiagram	side 5
Analyser	
Kornings identitet - byen i landskabet	side 6
Det grønne i Korning	side 8
Kornings fællesarealer	side 10
Kornings trafiksituation	side 12
Kornings stiforbindelser og information	side 14
Kornings gadeinventar og byforskønnelse	side 16
Forslag	
Korning - udviklingsplan	side 18
Delprojekt 1 - Fortællestien	side 20
Delprojekt 2 - Multifunktionelle fællesområder	side 22
Delprojekt 3 - Den trafiksikre grønne bygade	side 24
Afrunding	side 28
Bilag - kommentarer fra workshop	side 30

Indhold

Nærværende materiale er en planlægningsmæssig og landskabelig udviklingsplan for landsbyen Korning. Udviklingsplanen skal samle byens borgere, give inspiration til udvikling af Korning, være et værktøj til fondsansøgning samt profilering og markedsføring af byen. I udviklingsplanen betones Kornings planlægningsmæssige og landskabelige værdier samt fremtidspotentialer.

Processen

Projektet startede op med en borgerworkshop i Korning, hvor borgerne debatterede følgende seks temaer:

- Kornings identitet
- Det grønne i Korning
- Kornings fællesarealer
- Kornings trafiksituation
- Kornings stiforbindelser og information
- Kornings gadeinventar og byforskønnelse

De seks tematikker og borgernes kommentarer har været vigtig inspiration gennem hele projektudviklingen. Efter borgerworkshoppen har der løbende været styregruppemøder med repræsentanter fra Korning Lokalråd. Det videre arbejde med udviklingsplanen og delprojekterne vil ske gennem fondsansøgninger udarbejdet af projektets ejer, Korning Lokalråd. Endvidere indgår projektet i Hedensted Kommunes landdistriktudvikling.

Materialet består af analyser og forslag på to skalatrin. I første del vises Korning i en landskabelig sammenhæng med fokus på udviklingsplanens hovedgreb. I anden del detaljeres udviklingsplanens hovedgreb i tre delprojekter: stiforbindelsen, de multianvendelige fællesområder samt den trafiksikre, grønne bygade.

Introduktion

Projekt diagram

Nærværende projekt indgår i følgende sammenhæng

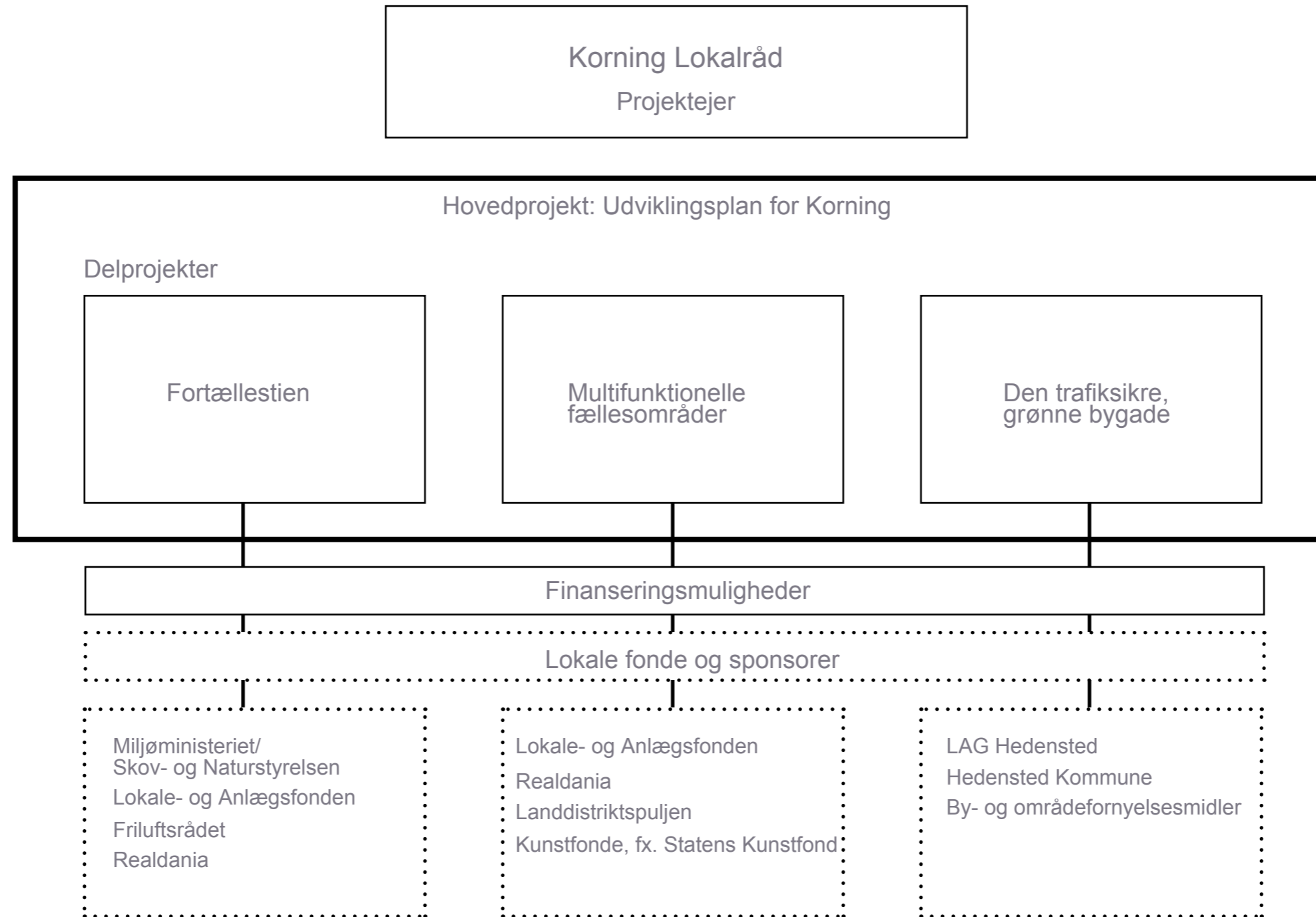



Korninggård



Korning Gammelby



Landevejsbyen



Parcelhusområde

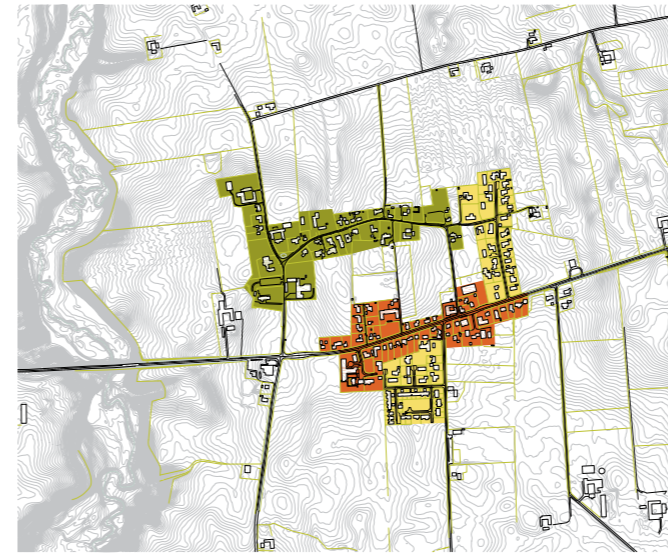

- Korning Gammelby
- Parcelhusområde
- Landevejsbyen



- Kirkebyggelinjer
- - - Åbeskyttelseslinjer

Tema 1: Kornings identitet

Korning består af både Gl. Korning landsby, landevejsbyen fra 1900-tallet, parcelhuskvartererne fra 1970/80'erne samt huse med tilknyttet dyrkningsareal.

Konklusion

Fremtidsvisionen for Korning er at bygge videre på byens mangfoldighed. Der skal være rum til mangfoldighed, således at der er plads til både parcelhusejeren, pensionisten i den beskyttede bolig og personen, som har behov for plads til dyrkning af grantræer. Ved fremtidig byudvikling foreslår projektgruppen at udlægge areal til 0-energihuse, smukt beliggende luksusboliger mod ådalen samt parcelhuse, gerne bygget på en alternativ måde.

Projektgruppen er velvidende om de plan- og lovmæssige problematikker i forbindelse med naturboliger nord/vest for byen. Området er indvindingsopland for Korning Vandværk, og det er udpeget til område med særlige drikkevandsinteresser. Ved en eventuel fremtidig udstykning bør dette tages med i betragtning, således at det med sikkerhed ikke vil udgøre en trussel mod grundvandet.

Endvidere er ideen om blandet bolig-erhverv i Håndværkerbyen i øjeblikket ikke understøttet af Hedensted kommuneplan, da denne type udstykning ofte medfører støjproblemer. Projektgruppen gør også opmærksom på, at der ikke er forhandlet med grundejere om de fremtidige udstykninger, at Håndværkerbyen ligger indenfor kirkebeskyttelseslinjen, og at der er flere mulige placeringer for plejehjemmet i spil.

Korning bør i fremtiden satse på mangfoldigheden og dermed signalere, at der er plads til udfoldelse og rum til at være den, man er. Korning vil med sine mange boligmuligheder fx. kunne tiltrække den miljøbevidste familie, som ønsker at bo energirigtigt og pensionisten, som ønsker at flytte på landet for at se på markerne og nyde stilheden.

Kornings identitet - byen i landskabet

Konklusion

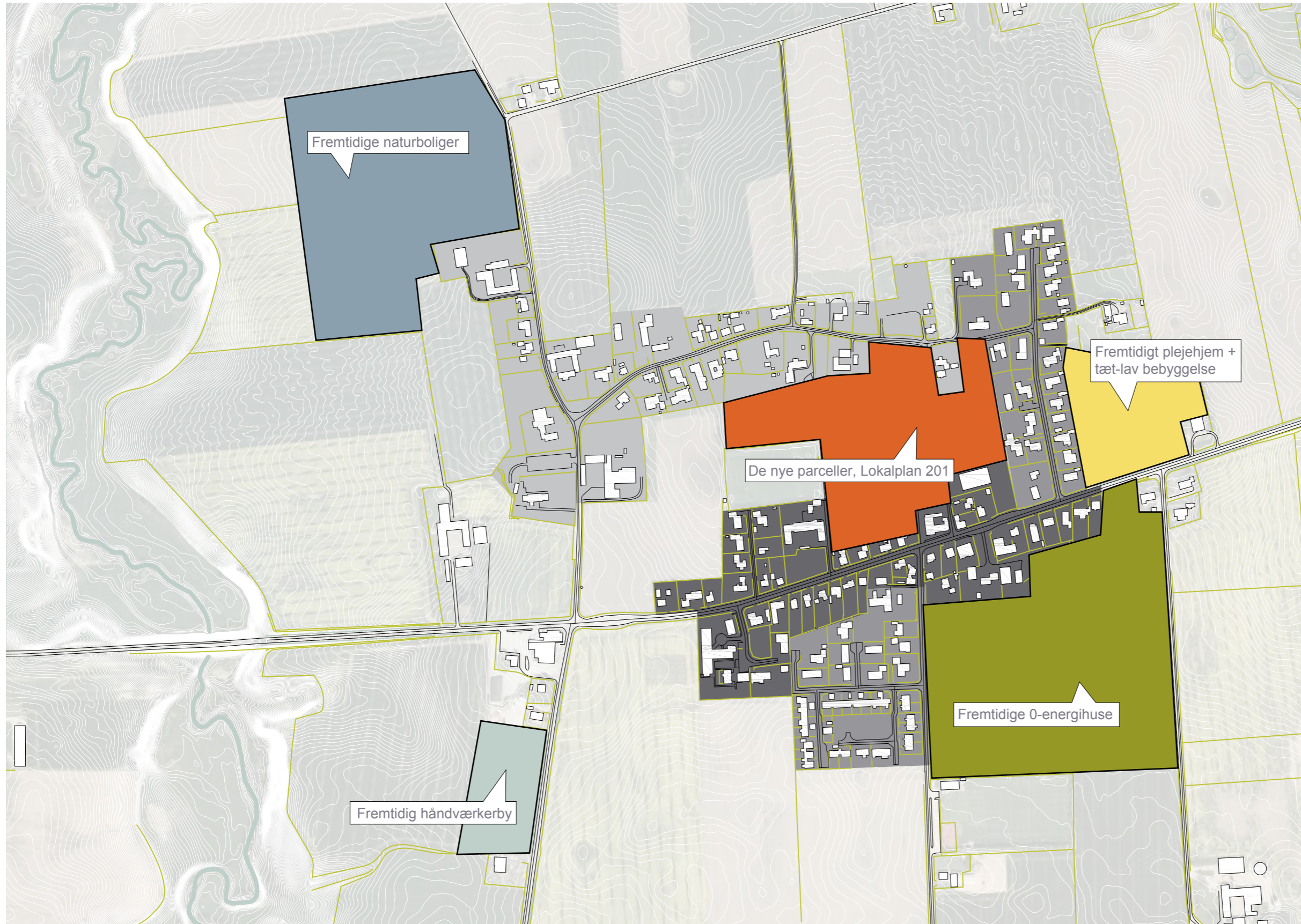

Referencebilleder



De nye, runde parceller



Tæt-lav bebyggelse



0-energihus



Naturboliger



Passage i skel

Gesager A

Engområde

Boldbane

Gadekæret

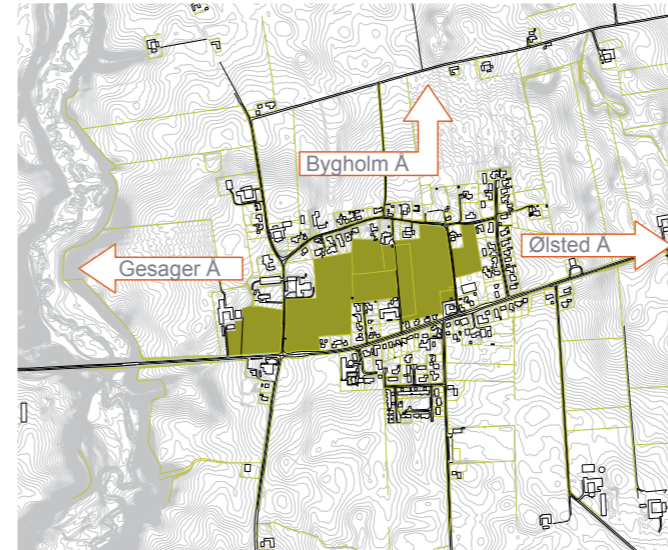

Det store landskab



Byens landskab

Tema 2: Det grønne i Korning

Den gamle og den nyere del af Korning ligger adskilt - kun bundet sammen af parcelhusene i den østlige del af landsbyen. Dette har skabt en helt unik situation i byen med et stort grønt rum i centrum mellem den gamle og den nye del af byen. Det grønne rum ser i dag vældigt stort ud, og man kan til tider blive i tvivl, om bebyggelserne nord og syd for det grønne rum er en del af samme by. Ifølge lokalplan 201 af Januar 2007, er en del af området udlagt til fremtidigt boligområde, hvilket vil indskrænke det grønne rum.

Konklusion

Projektgruppen foreslår at skabe et mindre, men aktivt grønt hjerte i byen og lade grønne 'arme' række ud mod byens kvarterer og den omkringliggende natur. Det grønne hjerte vil være bygget op omkring den gamle sportsplads, og bearbejdningen af det grønne skal lægge op til leg og bevægelse. Det grønne centrum vil på flere måder stå i modsætning til det 'naturligt' grønne omkring byen. I det grønne hjerte vil terrænet være kunstigt, plejet og formgivet. Her vil byens unge som gamle mødes, og området vil derfor summe af liv.

De grønne arme skal, som det grønne centrum, indbyde til ophold. Derfor foreslår vi, at det nye regnvandsbassin tillægges rekreative værdier gennem identitetsgivende udformning og beplantning.

Det grønne i Korning

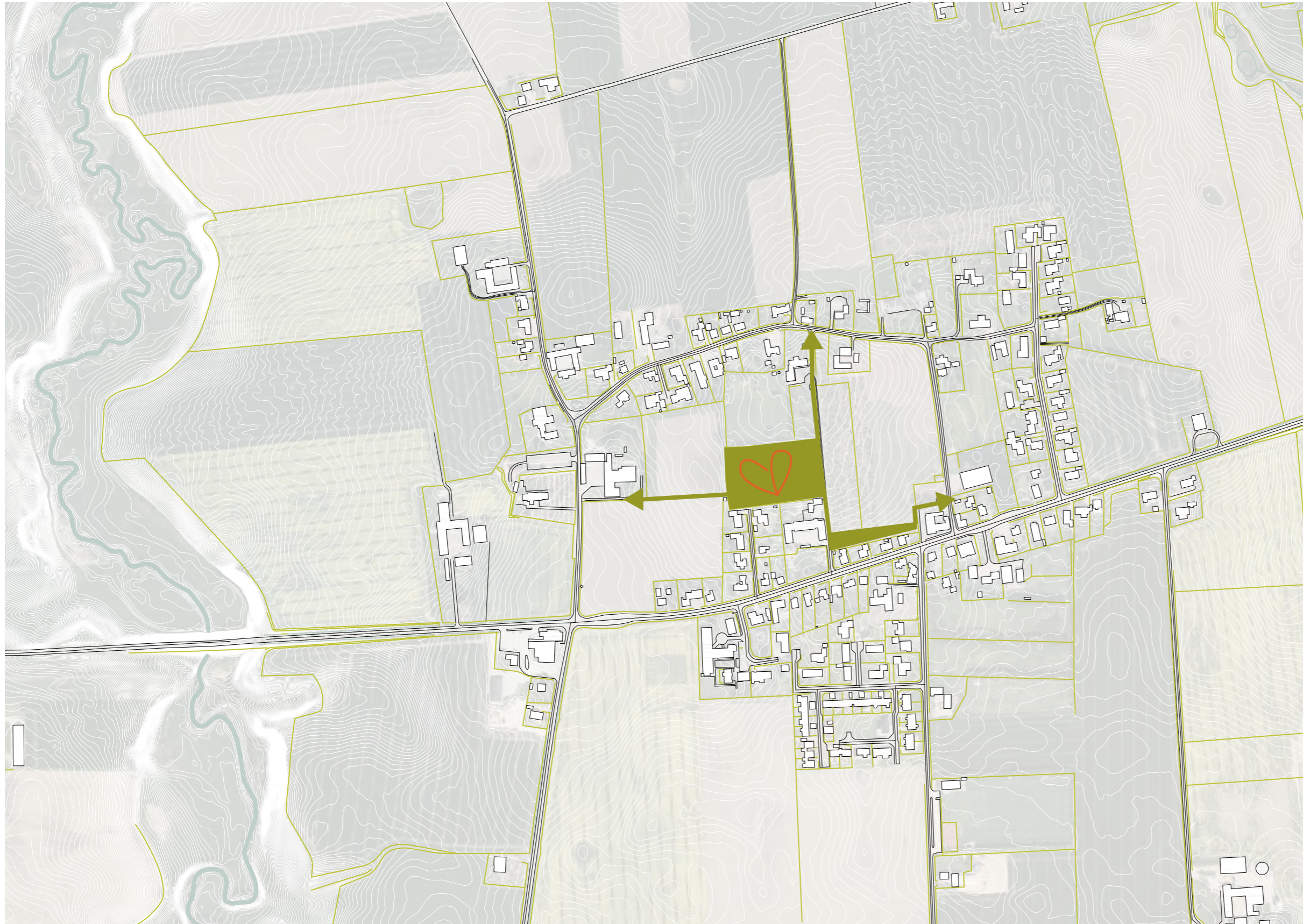

Legelandskaber



Aktivt terræn



Terrænbearbejdning



Udfordrende boldbaner



Korning Skole

Gadekæret

Lysning ved Gesager Å

Legeplads

Korning Kirke



Registrering af Kornings særlige steder

Tema 3: Kornings fællesarealer

Korning har i dag flere særlige mødesteder. Nogle har symbolsk betydning fx. gadekæret, andre steder samler de unge fx. sportsbanerne, mens en helt tredje type har mere spontan karakter og er blot en bænk i byens rum.

Konklusion

Projektgruppen lægger særlig vægt på, at Korning er en lille by, og at det i høj grad gælder om at få samlet folk på få, frem for mange, mødesteder. Projektet nedlægger ikke områdets eksisterende mødesteder, men skaber hierarki blandt stederne for at samle folk. Projektet udvikler tre steder til multianvendelige mødesteder. Ved at gøre stederne multianvendelige vil flere aldersgrupper kunne anvende stedet - enten samme tid eller på forskellige tider af døgnet eller året alt efter lyst og behov. De tre steder som udvikles er det gamle gadekær, den gamle sportsbane ved skolen samt et helt nyt mødested ved Gesager Å.

Projektet er opmærksom på, at der langs Gesager Å er flere § 3-områder - dvs. stier skal tilpasse sig og respektere naturen. Langs Gesager Å er en 300 m bred åbesskyttelseslinje, hvor der ikke må opføres bebyggelse, terrænreguleres eller beplantes, da det vil forringe det landskabelige indtryk.

Det gamle gadekær udvikles til en **skulpturhave**

Den gamle sportsplads ved skolen udvikles til et **bevægelsesrum** med tilknyttet multihal

Det nye mødested ved Gesager Å udvikles til en **økobase** med naturlaboratorie, shelters og bålplads

Fællesarealerne bruges ved den årlige Fortællefestival.

Kornings fællesarealer

Konklusion

Referencebilleder

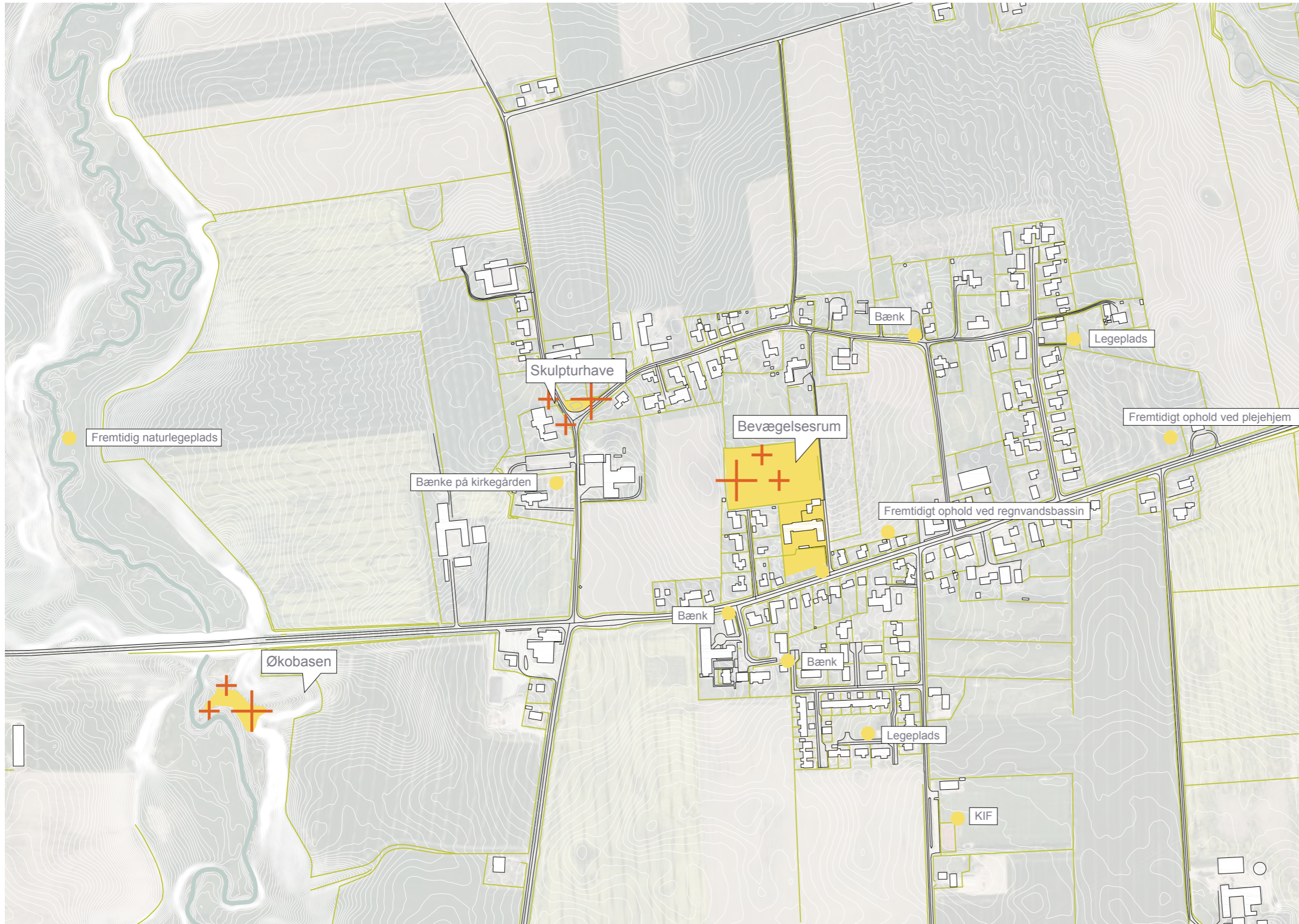

Naturlaboratorie på økobasen



Skulpturhavens beplantning



Bevægelsesrum

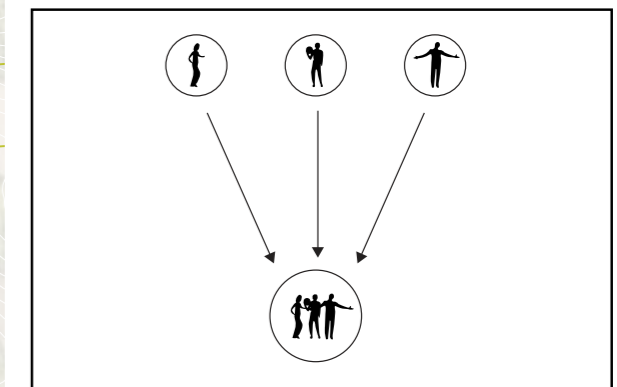

Funktioner samles, mennesker mødes

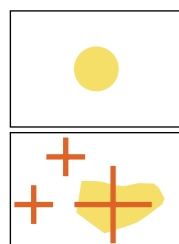

Fællesarealer

Multianvendelige mødesteder



Korningvej



Horsensvej



Korning Gammelby



Korning Gammelby

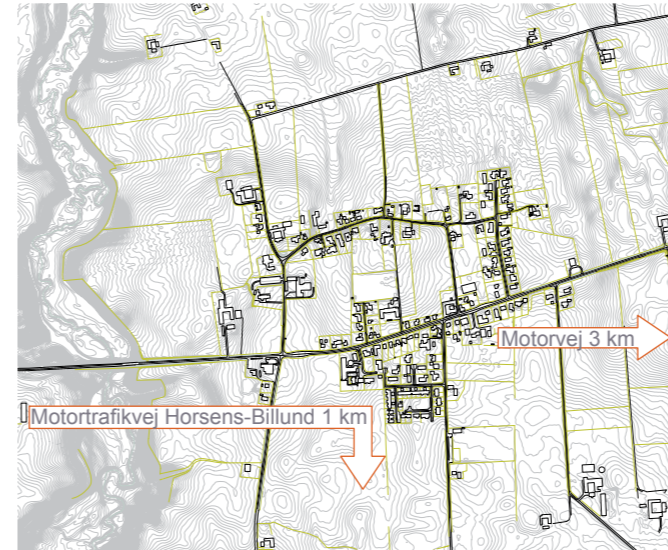

Opkobling på det regionale netværk



Lokale problemer

Tema 4: Kornings trafiksituation

Den nuværende trafiksituation i Korning er domineret af Korningvej, som til tider er farlig. Korningvejen har både fysisk og mental effekt på byen. Vejen skærer et snit gennem byen, deler den i to og skaber en usikker skolevej for børn syd for vejen. Da det meste af trafik er gennemgående opstår der problemer omkring fart.

Konklusion

Projektet transformerer Korningvejen til en bygade på strækningen gennem Korning. Derved opnås en smukkere strækning, sammenfletning af byen nord og syd for Korningvej samt fartdæmpning. Virkemidlerne er beplantning, belysning samt markeringer i belægningen. Ved skolen skabes med særlig opmærksomhed med grafiske virkemidler.

Projektgruppen er opmærksom på, at Korningvej er en klasse 2 vej, og at trafikken skal kunne forløbe gnidningsfrit gennem byen.

Kornings trafiksituation

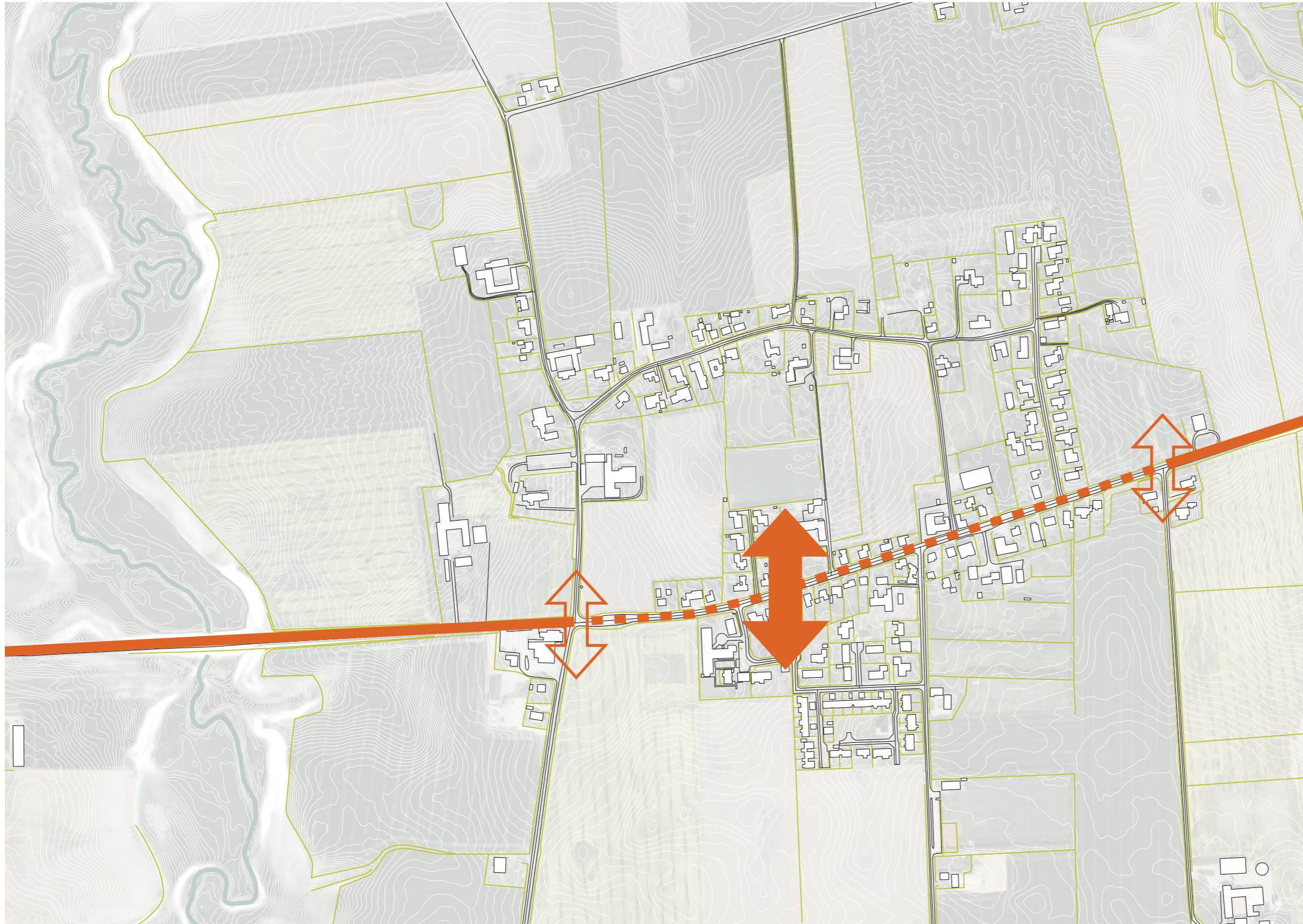

Bygade med træallé

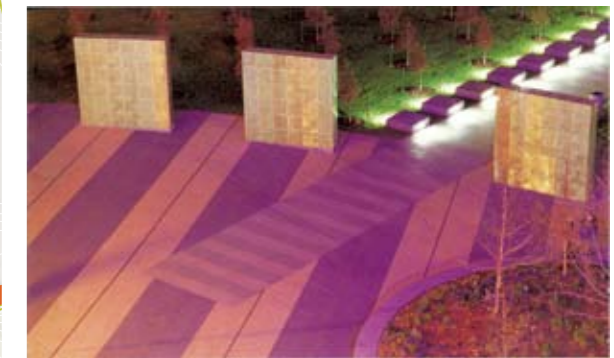

Belægningskift



Overgange



Fortov langs boligvej



Skolestien



Skovsti



Sti i markskel



Markskel



Eksisterende stier og fortove

Tema 5: Kornings stiforbindelser og information

Korning ligger på et småbakket moræneplateau, som mod nord, øst og vest skråner ned mod ådalene langs Bygholm Å, Ølsted Å og Gesager Å, der slynger sig gennem landskabet. Vest for byen, langs Gesager Å, findes et værdifuldt naturstrøg med flere paragraf 3 områder [vand, eng, overdrev og mose]. Dette smukke naturstrøg bør bevares og gøres tilgængeligt for byens borgere.

Konklusion

Projektet anlægger en natursti, som forbinder byen med Gesager Ådal og dens smukke biotoper. Da stien løber gennem forskelligartede landskaber bør den udformes herefter. Dette kan ske bl.a. i form af belægning, belysning og beplantning. Stiens forløb placeres på offentlige vej-/stiarealer og i markskel, men enkelte steder løber stien på privat matrikel. Dette skal afklares med jordejer inden anlæggelse.

Stien udvikles til en Fortællesti [se afsnit om Fortællestien]. Stien skal være både lærende og sundhedsfremmende for alle generationer fra barn til ældre. Mennesket er i en konstant læringsproces gennem livet, og vi foreslår, at stien udformes så læringen opnås gennem kropslig udfoldelse.

Kornings stiforbindelser og information

Konklusion



Referencebilleder



Trampesti



Skovsti



Beplantning langs vej



Aktivitetssti

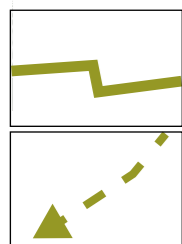

Bearbejdet stisystem

Stien fortsætter ud i landskabet



Bænke i Korning



Bustoppested i Korning



Lygtepæle i Korning



Bænk og mindesten foran skolen

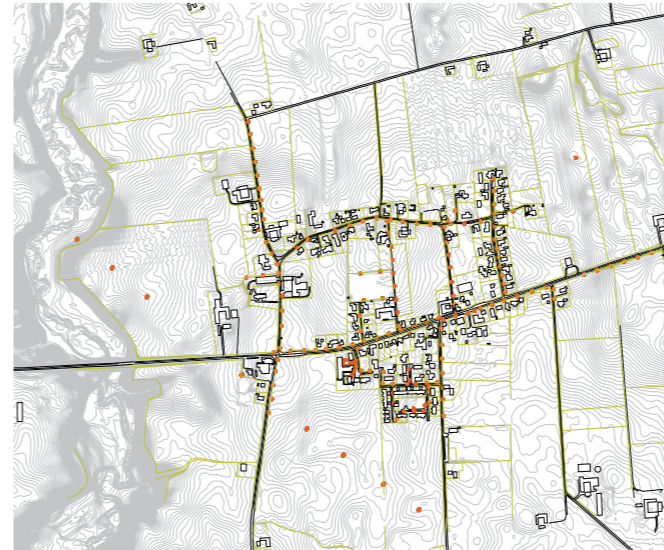

Registrering: lysmaster



Registrering: bænke

Tema 6: Kornings gadeinventar og byforskønnelse

Der findes i dag ikke en samlet designmanual for Kornings by inventar. Bænke, belægning og belysning er forskellige afhængig af, hvor i byen man befinder sig. Særligt de mange forskellige bænke viser byens mange ansigter.

Konklusion

Projektgruppen finder store kvaliteter i denne forskellighed. Forskelligheden kan med fordel indskrives i en fælles designramme.

Projektet har udvalgt følgende indsatsområder:

- belægning, belysning og beplantning af Fortællestien
- aktivitets- og opholdsinventar på de multifunktionelle mødesteder
- belægning, belysning og beplantning af Korning bygade

Kornings gadeinventar og byforskønnelse



De tre indsatser

Udviklingsplanens hovedgreb for Korning består af tre indsatser:

- den nye natursti gennem byen og ud i landskabet
- omdannelse af Korningvej gennem byen til en bygade
- en bevaring og udvikling af mangfoldigheden i byens kvarterer.

Der vil på de følgende sider blive redegjort nærmere for naturstien med de tilknyttede fællesområder samt for Korningvejens udformning og karakter.

Hovedgreb for Korning

- Fortællestien som forbinder byens særlige steder og byen med landskabet
- Byens forskelligartede boligkvarterer
- Korningvejens omdannelse til bygade

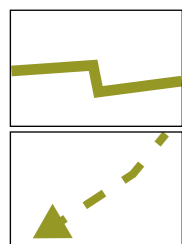

Bearbejdet stisystem

Stien fortsætter ud i landskabet

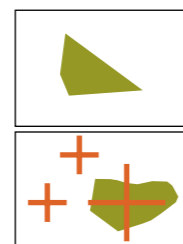

Fællesarealer

Multianvendelige mødesteder

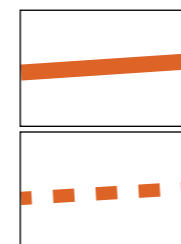

Korningvej som landevej

Korningvej som bygade

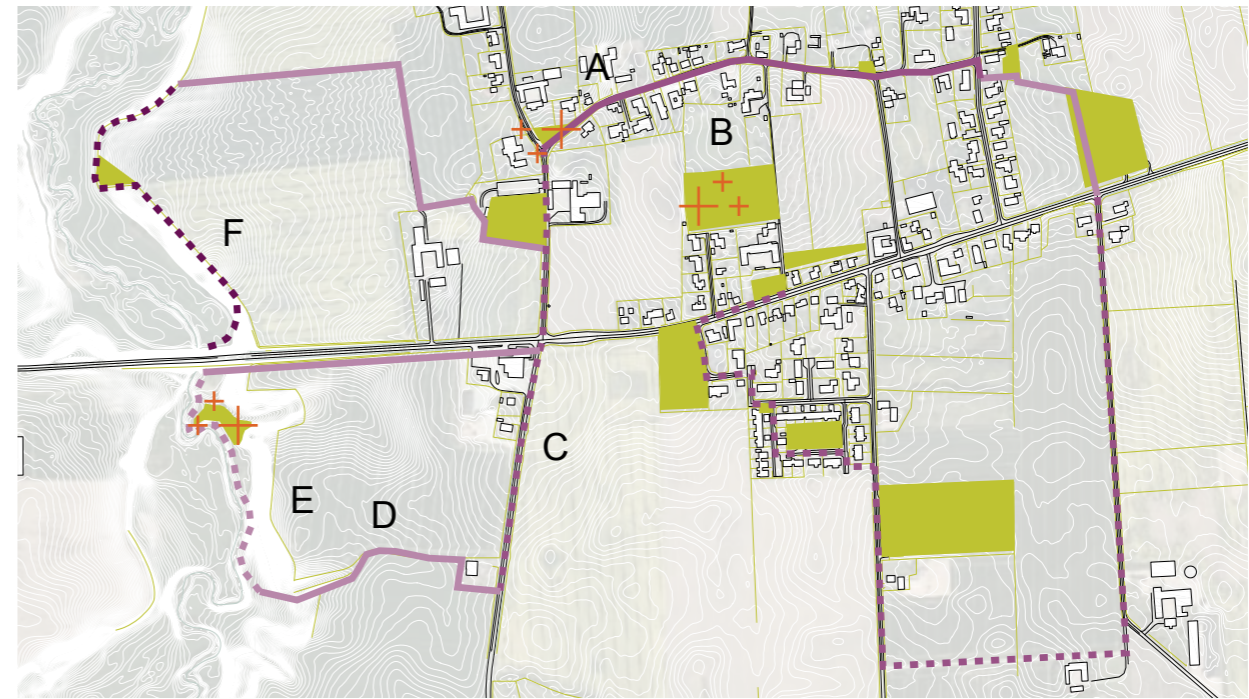

Fortællinger



Flora/fauna

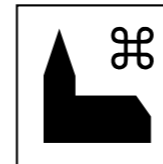

Historie

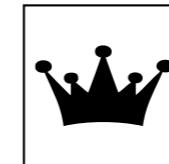

Eventyr/skrøner

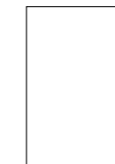

Farveskala

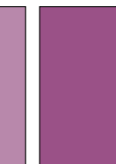
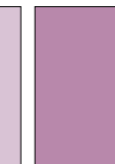
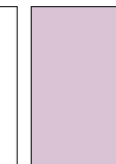

Cortenstål

Den nye natursti udformes som en fortællesti. Forløbet er en sanselig fortælling om det landskab, den løber gennem. Udover at skabe bedre interne forbindelser i byen forbinder den Kornig med den smukke Gesager Ådal. Stien indbyder til leg og bevægelse og sikrer Kornings borgere mulighed for minimum 30 minutters bevægelse hver dag - tilmed i smukke omgivelser. Udover at give motion skal fortællestien ses som natur- og historieformidler. Fortællestien giver en autentisk oplevelse af fortællingerne - både de faktuelle og de eventyrlige.

Stien forbinder nuværende samt fremtidige særlige steder i byen med de særlige steder ude i naturen. Tre udvalgte steder etableres der en økibase med naturlegeplads, et bevægelsesrum og en skulpturhave. I disse fællesområder fortælles eventyr og skrøner gennem beplantning, belysning, legeredskaber og lydinstallationer, som alle er med til at skabe magi, farve og poesi. Her kan både børn og voksne opleve og få fortalt eventyr gennem kropslige udfordringer og særlige stemninger.

Da stien løber gennem mange miljøer - lige fra ådal til Gl. Kornigvej - er der brug for noget, der binder stiens forskelligartede strækninger sammen til én fortællesti. Dette gøres ved, at de mange fortællinger undervejs, om både flora, fauna, historiske steder og eventyr, udformes i ovenstående farver. Alt nyt inventar og al ny beplantning tilknyttet Fortællestien vil således blive udført indenfor denne rød-violette farveskala samt i materialet cortenstål.

Fortællestien

Korning Gammelby

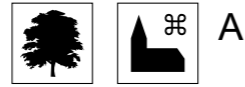

A



Boligområde

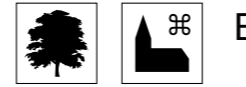

B



Mindre landeveje

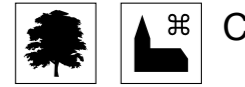

C



markskei

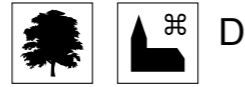

D



SKOU

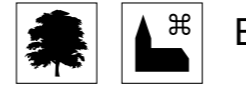

E



skrænt

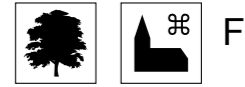

F





Økobasen



Økobasen opbygges i samarbejde med skolens elever, som er med til at bygge shelters, lave bålplads samt opstille primitive naturlaboratorier. Fremtidigt er det tanken, at økobasen kan være et af flere udeklasseværelser fx. til biologiforsøg.



Referencer: Københavns økobaser

1_500

multifunktionelle fællesområder



Bevægelsesrummet



Bevægelsesrummet opfordrer til leg og bevægelse. Fortællestien løber snoet i områdets sydlige del gennem aktivitetsbanen. Der laves en mindre utraditionel træningsbane, som udfordrer fx. skydeteknikken, fordi man skal skyde omkring beplantning, som var det en modstander. Der etableres endvidere petanquebaner og løbebaner.



Referencer: Elsted Skole

Halbygning:
 2 x omklædningsrum
 Redskabsdepot
 Møde/multirum [20 m²] inkl. aflukkelig køkkenniche
 Rengøringsdepot
 Multihalrum med kapacitet til 3 x double badmintonbane
 Sidetrappe i hele salens længde
 Repos med plads til ophold og leg ved åben glasfacade mod det grønne fællesareal

Indgangsparti med toiletter, handicaptoilet og garderobeplads.
 Danner fordeling til skolebygning og multihal.

Samlet bruttoareal 620 m²

1_500



Skulpturhaven



Skulpturhaven udformes så lokale kunstnere og skolens børn kan bruge den som udstillingsrum/ kreativt udeværksted. De forskellige niveauer sikrer nærhed til vandet for byens borgere samt dyrelivet i skulpturhaven.



Reference: Louisianas have

1_200

multifunktionelle fællesområder



Visualisering: Skulpturhaven fra Korning Gammelby

Ved hjælp af begrønning og mønstre i kørebanens asfalt [streetprint] skabes en bevidst overgang fra Korning Landevej til Korning Bygade, som klar markering af, at nu befinder bilisterne sig i en by.

Gennem Korning er vejen karakteriseret af forskelligartede villahække. Dette er et skønt udtryk for den enkelte husejers smag og behov. Projektgruppen ønsker at bevare det mangfoldige udtryk. Fremtidigt foreslås det, at hækkene skal være forskellige grønne buske med hvide blomster fx. Spiraea betulifolia, Philadelphus lemonei, Rosa rugosa 'Marie Bugnet', Rosa pimpinellifolia 'Kakwa', Potentilla fruticosa 'Abbotswood'.

Forskelligheden er med til at give stemning og kan indbyde til, at bilisterne sætter farten ned, da skift i omgivelserne frem for monoton fremmer vores opmærksomhed. Dermed øges trafikikkerheden.

Bygadens nuværende lysmaster beplantes for at markere gadens start og slutning samt for at skabe en mere intim og stemningsfyldt strækning. Hvor der i dag ikke er lysmaster opføres beplantede master med effektbelysning. Den grønne masteallé vil være noget, man husker Korning for, når man kører gennem byen.

Projektgruppen gør opmærksom på, at der ved fremtidig beplantning ikke kan inddrages vejareal, og at et eventuelt krævet merareal til beplantning kun kan tages fra grundejerne på Korningvej. Det vurderes dog, at denne form for beplantning vil være den mindst pladskrævende.

Gennem hele bygaden støbes et mønster [streetprint] i nyt slidlag på kørebanen. Undersøgelser viser, at streetprint øger antallet af folk, som overholder hastighedsbegrænsningen. Ved skolen markeres Fortællestien over vejen med streetprint samt rød-violet asfalt. Denne markering gør bilister opmærksomme på krydsende trafik og skaber derved en sikker skolevej for byens børn.

Den trafiksikre, grønne bygade

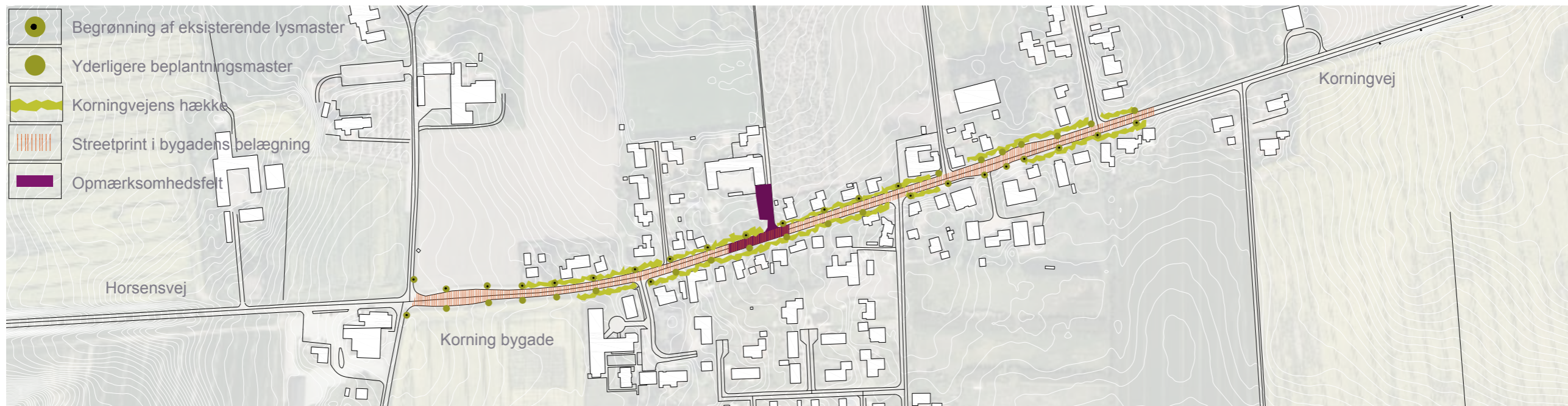

Hække langs Korningvej



Belysning langs Korningvej



Overgang ved skolen

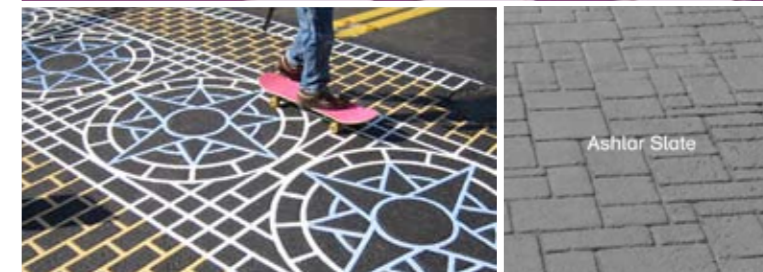

Den trafiksikre, grønne bygade



Visualisering af Korning Bygade med streetprint på vejen og ved skolen

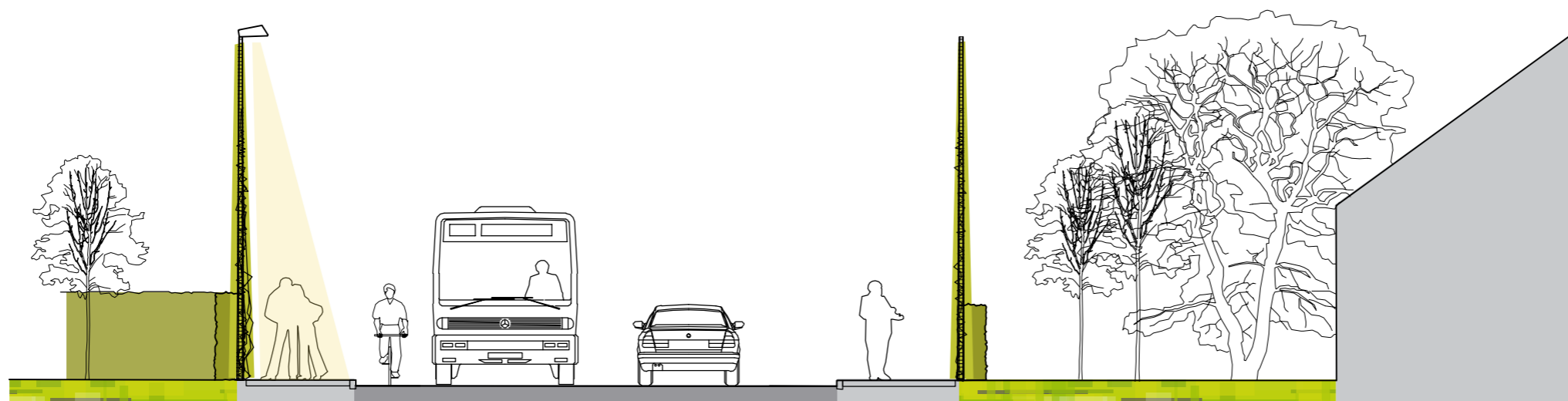

1_100.....skolen.....grøn lysmast...fortov.....cykelsti.....Korningvej.....cykelsti.....fortov.....grøn mast.....have.....parcelhus.....

Udviklingsplanen bygger på de spirende potentialer i Korning, som kan forløses gennem de tre nævnte indsatser: Byudvikling med forskelligartede kvarterer, Fortællestien med multianvendelige fællesområder samt omdannelse af Korning Landevej til Korning Bygade gennem Korning by.

Udviklingsplanen samler byens borgere både i fysisk og mental forstand. Den bygger på principper omkring rum til mangfoldighed samt tilgængelighed til naturoplevelser, og den vil øge Korningborgernes livskvalitet ved at give bedre muligheder for bevægelse. De nye multianvendelige fællesområder vil kunne samle byens borgere, og give mulighed for at skabe ejerskab og nye relationer imellem byens borgere.

Med de beplantede lysmaster vil den nye bygade lagre sig i folks hukommelse, når de passerer gennem byen - for det er vist ikke set før. På den måde kan denne nye opmærksomhed på lokalmiljøet skabe fremtidig interesse for at bosætte sig i Korning, hvilket er grundlag for en stadig bevaring af skolen.

Ikke blot byens borgere vil nyde godt af denne plan - også oplandets borgere og turister kan få en uforglemmelig oplevelse ved at tage Fortællestien gennem Korning og Gesager Ådal. Stiens fortællinger er lokale og kontekstuelle, men på samme tid indskriver de sig i en universel viden om naturen, som både voksne og børn kan drage nytte af. Og så er formidlingsformen på Fortællestien særlig, for det handler ikke kun om at læse sig til informationer, men i lige så høj grad om at opnå viden gennem leg og bevægelse.

Afrunding

Workshopgruppe 'Kornings identitet - byen i landskabet'

Kornings styrker:

Trygt og nærværende lokalsamfund med stor sammenhængskraft, Sammenhold
Bredspektret foreningsliv
Dagpleje, børnehave, skole -særligt i lille en by
Aktivt kirkeliv
Ressourcestærke indbyggere, der kan mobilisere fx. frivilligt arbejde

Kornings svagheder:

Ingen dagligvarebutik
Ingen spontane mødesteder
Mangel på stiforbindelser til vandre- og løbeture

Kornings særlige steder:

Kroen, kirken, missionshuset, skolen, sportspladsen, naturen (ådalene), genbrugsbutikken, Ussinggård og Korninggård

Fremtiden:

Den planlagte udstykning gennemføres som moderne og karakterfuldt område
Vestervang omdannes til multihus
Byen har en velbesøgt multihal
Skolen udvides med integreret børnehave
Temaweekend: fortællekunst, brødkunst, billedkunst, åbne haver med plantebytning
Fortællefestival 5.-6. sept. 2009

Forbehold:

Indenfor kirkeomgivelsesfredningen må der ikke gennemføres aktiviteter, som ikke er tilladt af fredningsafgørelsen på det pågældende sted

Workshopgruppe 'Det grønne'

Kornings styrker:

Landsbymiljø tæt på naturen og landbruget
Meget vildt i områderne omkring byen
Fantastisk udsigt over markerne, særligt nordpå mod Tamdrup Kirke
Man er flyttet på landet for at se marker, ikke parcelhuse

Kornings svagheder:

Adgangsforhold til åen og andre grønne områder mangler informationer

Kornings særlige steder:

Sportspladsen på Ussingvej, samt området omkring skolen, hvor der er et flot hegn omkring, legepladsen ved Oluf Lerchesvej, engene og åen, området omkring gadekæret danner sammen med Korning Gammelby et helt specielt miljø, 2 km til statsskov

Fremtiden:

Solenergi
Bæredygtig by
Et flot idrætsanlæg, den gamle sportsplads bruges af skolen
Holde fast i betegnelsen "det grønne hjerte" og udvikle ideen
Naturligt grønne områder, ikke klippet græs
Der er nok store plæner, ønske om mere kuperet terræn
Smukke solitære træer trækker naturen ind i byen

Brugte inspirationskort:

God tilgængelighed
God lokal service
Kunst i naturen
Naturen som refugium for byboere
Altid tæt på naturen
Alternative bomuligheder
Et sundt liv

Workshopgruppe 'Fællesarealer'

Kornings styrker:

Gode offentlige servicetilbud (skole, SFO, børnehave, plejehjem)
Skolen er meget mere end en skole:
+ børnehave, SFO, dagplejerne bruger faciliteter
+ fritidstilbud som skakklub, porcelænsmaling, teen-club, børneklub, diletantspil, indendørs fodbold
+ fastelavnsarrangement, juletræsfest

Kornings svagheder:

Vestervang lukkes
Svært at fastholde unge mennesker, pga. mangel på fritidsaktiviteter
Regnvandsbassinet: Fare for børnenes sikkerhed, evt. vilde hegn omkring

Kornings særlige steder:

Gadekæret, Korningvej 70 (skolen, børn fra 3-12 år), Gedsager Å

Fremtiden:

Alternativ anvendelse af Vestervang: stordagpleje (inde + ude), mødested for unge, forsamlingshus, medborgerhus, fælles storkøkken, familiehus/familieskole, iværksætterlokaler (rugekasse, it)
Korning er en boligby, ikke stor industri, hold fast i landsystemningen
Gårdbutikker
Multihus ved KIF, husk at tage træningsbane i betragtning, trafikikkerhed og parkering!
En hal ville tiltrække folk fra andre småbyer og lette presset på dem, der har en hal
Forslag om skulpturpark
Gadekæret: restaureres, stensætning fra kirken fortsættes, mødested, opholdssted, børnesikkert, sænke vandstanden, evt. bruges af skolen (natur/teknik) og hægtes op på læringssti
Udvikling af området omkring Korningvej 70: skole + kultursted, modernisere skolen (skole, børnehave, SFO)
Få udviklet legepladsen til en legelund
Ikke nødvendigvis en multihal, men multi!

Bilag - Workshopkommentarer

Workshopgruppe 'Trafik'

Kornings styrker:

Trafikalt centralt beliggende, 3 km til motorvej og 1 km til motortrafikvej

Kornings svagheder:

Byen bliver delt af Korningvej

Belægningen i Korning Gammelby

For høj hastighed på Korningvej

Problem ved skolen, mht. udsyn og høj hastighed

Trafiksikkerheden mellem Korningvej og KIF

Kornings særlige steder:

Særligt store problemer på Korningvej og i krydset Korningvej/
Klaxsmøllevvej/Merringvej

Fremtiden:

Cykelsti til Hatting, Horsens og Løsning

Gennemgang fra Nørrevænget til den gamle sportsplads

"Byporte", grønne byporte

Belægningen på skolestien omlægges og den får ny belysning

Etablering af brostenskant (fortov) langs vejen i Korning Gammelby

Bruge en af byggegrundene ved skolen/landsbyhaven til parkering

Fortov på Ussingvej

Parkeringspladser ved KIF (udvidelse)

Der er brug for fartdæmpning og fodgængerovergang ved skolen, evt.

belægningsskift, "optisk bedrag", der får vejen til at synes smallere

Der ønskes ingen bump på Korningvej

Ideer til Korningvej: 3 steder med hævet vejbane i siden, hakker ud i vejen, rillet rød belægning, evt. træer i vejbanen (de 500.000 kr fra Regionen kan

bruges her), plantekasser som chikaner langs Korningvej

Man ønsker at gøre vejen visuelt smallere og kønnere

Workshopgruppe 'Stiforbindelser og information'

Kornings styrker:

Spontan løbeklub

Kornings svagheder:

Dårlig forbindelse mellem skolen og KIF

Kornings særlige steder:

Ærme, legepladsen, skolehaven

Fremtiden:

10-20 års-projekt: stisystem hele vejen fra Klaxsmølle til Nederkmølle

Stisystemet kan blive et aktiv for Korning Kro, man kan tilbyde gæsterne en vandresti

Motionsrute; undgå at man skal løbe tilbage, hellere løbe i loop, undgå

Korningvej

Ideer til stisystems tema: geologi, biologi, zoologi, historie

Ved åen: fiskesteder, shelters, vandprøvesteder

Primitive ophold på stien: bål, bæk

"Talende" standere på stisystemer, så man kan få en historie om stedet

på sin rute, er en god ide! "Historie-stien" i Korning!

Forbehold:

Langs Gedsager Å er der flere § 3-områder - stier skal tilpasse sig og respektere naturen

Langs Gedsager Å er en 300 m bred åbeskyttelseslinje. Her må ikke opføres bebyggelse, terrænreguleres eller beplantes, da det vil forringe det landskabelige indtryk

Workshopgruppe 'Gadeinventar og byforskønnelse'

Kornings styrker:

Understrege landsbystemningen i landsbydelen af byen

Kornings svagheder:

Den nuværende gadebelysning skal ned (kommunale lygter) og erstattes

med belysning tilpasset stedet

Byens indtryk fra indfaldsvejene

Kornings særlige steder:

Ved gadekæret står en grundlovssten - stenen med fortællingen kan gentages andre steder i byen

Fremtiden:

Gadebelysning ved skolen

Etablering af gadebelysning der passer til den "gamle landsby"

Ramme asfaltvejen i landsbydelen ind, så der er en forskel på fortov og vej.

Regulativer for vejnrære arealer (beplantning i forhaver)

Bearbejdning af indfaldsvejene, så man imødekommer gæster og tilflyttere,

Give den gas med beplantning og belysning

Ældrevenligt sted i forbindelse med det nye friplejehjem: petanque, bord/bænke

Plakatsøjle/infostander ved genbrugsbutikken

Bearbejde udpegede steder i byen, hvor belysning fornyes og

siddemuligheder etableres; gadekæret, "det grønne hjerte", skolen

Man ønsker et ensartet præg de steder, man færdes

"Korninglampen", belysning i flere højder

energibesparende gadebelysning

Forslag om at lade belysning gøre det ud for en allé langs Korningvej

