

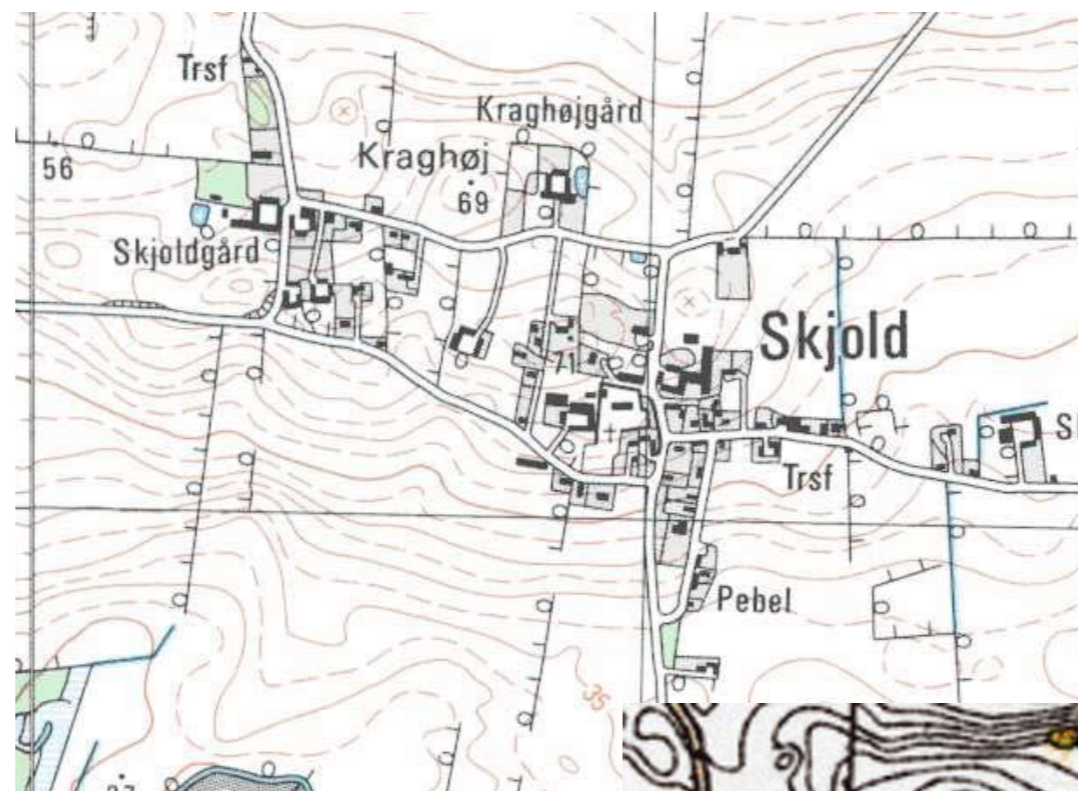

Den velholdte kirkelade i bindingsværk giver en fin landsystemning midt i landsbyens østlige del.

Læs her de vejledende retningslinier for byggeri i landsbyer



Skjold 1986 - 1997



Generalstabskort udarbejdet 1842 -1899

Landsbykatalog

Skjold

Udarbejdet af Juelsminde Kommune - november 2005



Hvor vejene Skjold kirkevej og Kraghøjvej mødes står et flot gammelt træ ved en brand-dam. En fin detalje i ankomsten til landsbyen.

Beskrivelse:



Ved ankomsten fra syd ses den højtliggende hvide kalkede kirke på toppen af bakken.



Den vestlige del af landsbyen er overvejende bebygget med gårde, som f. eks. dette idylliske bindingsværkshus.



I den østlige del af landsbyen ligger den gamle smedie, som nu desværre får lov at forfalde, trods den store kulturhistoriske betydning.



Fra Nedergårdsvej ser man gennem gårdspladsen den fantastiske udsigt, som opleves mange steder i landsbyen.

Landsbyens navn menes at være blandt de ældste i herredet. Det er et udpræget naturnavn og henviser øjensynligt til den bakke, som bebyggelsen ligger på - som et hævet skjold i forhold til det omkringliggende landskab. På grund af det store grønne område mellem den vestlige og den østlige del er Skjold en lidt usammenhængende landsby. Den østlige del er præget af kirken og en del mindre enkeltliggende huse, mens den vestlige del overvejende præges af fire større længegårde.

Skjold kirke ligger i den østlige del af landsbyen på toppen af bakken, som et vartegn for byen. Fra syd ses den hvide kirke på lang afstand, selvom den bliver en smule skjult af bebyggelsen umiddelbart syd for kirkegården. Ved en restaurering i 1863 fandt man spor af et kirketårn. Overleveringen fortæller, at kirketårnet er blevet brugt som sømærke, og udsigten fra bakken til vandet, gør ikke historien usandsynlig. Ved siden af kirken ligger en gammel kirkelade, som er særlig bevaringsværdig.

I den østlige del ligger også den gamle smedie, som lukkede i 1962. Bygningerne står nu meget forfaldne, og det er tvivlsomt, om de er til at redde. Det er beklageligt, da bygningerne er et fint kulturhistorisk minde. Tidligere har der også ligget en skole i landsbyen. Skjold skole har siden 1931 ligget mellem Skjold og Brund. Her findes i dag også børnehaven. Fra syd, ad Pebelvej, ses på lang afstand den hvide kirke på bakketoppen. Den skjules dog noget af bebyggelsen umiddelbart syd for kirkegården. På højre hånd kan man dreje ind ad Gl. Pebelvej, og her ligger på vejens østlige side fire ældre, mindre huse på række. De afløses af en række nyere huse længere oppe på vejens vestlige side.

Fra vest ad Søndre Kirkevej ses en af byens mange gårdlænger, der især er fremtrædende i den vestlige del af Skjold. Mod syd opleves den smukke udsigt til det kuperede landskab. Søndre Kirkevej danner en naturlig afgrænsning af landsbyen mod syd. Slippet i bebyggelsen mellem den vestlige og den østlige landsby virker lidt forvirrende, og den nyere bebyggelse syd for kirkegården virker unaturlig - som om den ligger uden for den egentlige landsbyafgrænsning.

Flere bygninger i Skjold har helt eller delvist bevaret bindingsværk. Tegl i røde og gule nuancer er dog det mest brugte byggemateriale. Der er flere typer tagbeklædninger, som f.eks. tegl, eternit- og metalplader og kirkens mørke skifertag.

Særlige forhold:



Landsbyen bliver delt i to ved det store grønne område, hvor kun enkelte boliger er placeret.

Trafikale forhold:



Et meget karakteristisk hus i rød tegl placeret i den østlige del af landsbyen på Nedergårdsvej 2.

Fremtidige udviklingsmuligheder:



Kig ad Gl. Pebelvej hvor man med enkelte nye udstykninger kunne forstærke landsbymiljøet.

Et stort område midt i byen er udlagt som ny natur. Det betyder, at området skal bevares som naturområde med et mangfoldigt og varieret plante- og dyreliv.

Kirkebeskyttelseslinien omkring Skjold kirke medfører, at der ikke kan opføres bygninger, tekniske anlæg og lignende, medmindre det er godtgjort, at hensynet til kirkernes landskabelige beliggenhed eller samspil med landsbymiljøet ikke herved til-sidesættes. En stor del af kirkens nære omgivelser er fredet.

Landsbyen ligger i et område med særlige drikkevandsinteresser, og den vestlige del ligger desuden inden for indvindingsoplandet til Skjold Vandværk.

En regional rekreativ stier følger Søndre Kirkevej i øst-vestlig retning, og følger også Skjoldvej via Småbuskvej. I omgivelserne til stieruten må der ikke etableres landskabs- eller miljøforringende anlæg eller disponeres på en sådan måde, at det kan ændre rutens nuværende karakter (f.eks. forøgelse af den motoriserede trafik).

Landsbygaden er på kørebanen belagt med asfalt og er uden befæstede fortove. Indkørsler og småveje er grusbelagte. Dette landsbygadeprofil bør bevares og anvendes ved anlæg af eventuelle nye indkørsler, veje og stier.





Skjold virker umiddelbart som en lidt usammenhængende og diffust afgrænset landsby, blandt andet på grund af det meget store grønne område i midten af landsbyen, som deler bebyggelsen op i to dele. Omvendt er det også et ganske særligt karaktertræk for byen, og denne opdeling bør derfor også af denne grund bibeholdes, så det grønne område friholdes for ny bebyggelse.

På kortet er angivet det omtrentlige forløb af en gammel kirkesti, der forbandt den østlige og vestlige by. Et fint kulturhistorisk minde, der kunne reetableres som et særligt karaktertræk for landsbyen.

Ved at koncentrere bebyggelsen i to dele, forstærkes strukturen både i den østlige del med kirken og overvejende småhuse og i den vestlige del med overvejende større gårde - og samtidigt tydeliggøres det grønne område. Flere steder i landsbyen er karakteren af landsbygade ikke helt til stede. Blandt andet på Gl. Pebelvej, hvor der ikke ligger huse overfor hinanden. På den måde opfattes vejen ikke som en del af, men som udkanten af en landsby. Med nye udstykninger til at lukke disse markante huller kan der skabes et tydeligere landsbygademiljø.

Afgrænsningen:

Signaturforklaring:

-  intensivt byggeri
(mindre huse, evt. med mindre fritliggende udhuse og garage)
-  ekstentivt byggeri
(større parceller, evt. jordbrugsparceller, evt. i form med flere længer, som danner gårdrum)
-  træer eller højere læhegn
-  bevaringsværdige bygninger
(se begrundelser under generelle bestemmelser)
-  ny natur

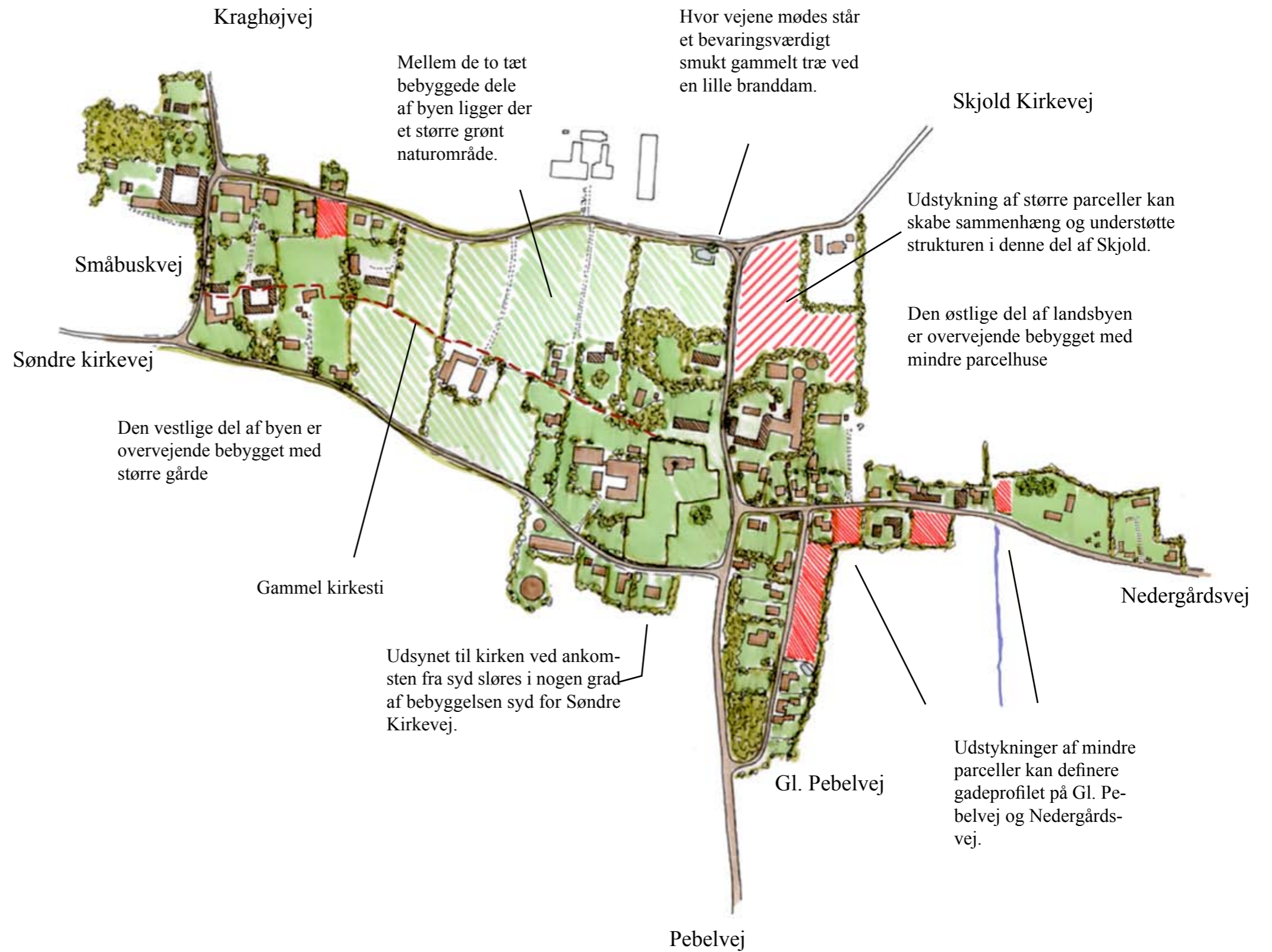

Landsbyens afgrænsning og bebyggelsestyper:



Rammebestemmelser:

Foruden de generelle rammebestemmelser for landsbyerne gælder følgende særlige rammebestemmelser for Skjold

- Områdets anvendelse fastlægges til blandet erhvervs- og boligformål (helårsbeboelse)
- Parceller i områdetype A må maksimalt udstykkes med en grundstørrelse på 1500 m²
- Parceller i områdetype B må ikke udstykkes med en grundstørrelse på mindre end 2000 m²
- Bebyggelsesprocenten for den enkelte ejendom må ikke overstige 25
- Bygningshøjden må ikke overstige 8,5 meter fra terræn til kip
- Som udgangspunkt må bebyggelse ikke opføres med mere end 1 etage med udnyttet tagetage (1½ etage). Opføres byggeri med flere etager, skal det visuelt dokumenteres, at det kan ske uden genevirkninger i forhold til landsbyens særlige karakter og det omkringliggende åbne landskab
- Bebyggelse skal udformes og placeres under særlig hensynstagen til den eksisterende landsbys struktur og byggestil, herunder materialevalg og farvesætning
- Bebyggelse skal endvidere udformes og placeres under hensynstagen til natur- og landskabsinteresser i området, herunder særligt i grænsezonen mellem landsbyen og det åbne land
- Til udvendige bygningsdele må der ved farvesætning ikke anvendes stærke signalfarver eller fluoriserende farver.