

Restaurations- og bevillingsstrategi

for

**Kolding, Fredericia, Vejle,
Billund, Hedensted, Horsens og
Skanderborg kommuner samt
Sydøstjyllands Politi**

Forord

Den 1. marts 2009 trådte en fælles strategi på restaurations- og bevillingsområdet i kraft for de syv kommuner i Sydøstjyllands Politikreds.

Der er tale om et dynamisk område, hvor også lovgivningen løbende justeres, og det er derfor fundet hensigtsmæssigt at opdatere strategien.

Formålet med strategien er nu som før, bl.a. at skabe tryghed og sikkerhed i restaurationsmiljøet og samtidig skabe gennemsigtighed og ensartethed i arbejdet med restaurations- og bevillingsområdet.

Den opdaterede strategi træder i kraft 17. juni 2013.

Sydøstjyllands Politikreds, den 17. juni 2013

Helle Kyndesen
Politidirektør

Jørgen Gaarde, borgmester
Skanderborg Kommune

Peter W. Sørensen, borgmester
Horsens Kommune

Kirsten Terkilsen, borgmester
Hedensted Kommune

Jørn Pedersen, borgmester
Kolding Kommune

Kenny Bruun Olsen, borgmester
Fredericia Kommune

Ib Kristensen, borgmester
Billund Kommune

Arne Sigtenbjerggaard, borgmester
Vejle Kommune

Indholdsfortegnelse

1. Baggrund	side 4
2. Strategi	side 4
3. Restaurationsplan	side 5
3.1. Hvor anvendes Restaurationsplanen	side 5
3.2. Hvem foretager den praktiske sagsbehandling	side 5
3.3. Hvem giver alkoholbevilling	side 5
3.4. Lovmæssig grundlag for meddelelse af alkoholbevillinger	side 5
3.4.1 Næringsbrev	side 5
3.4.2 Alkoholbevilling	side 5
3.4.3 Enkeltstående arrangementer	side 9
3.4.4 Bortfald og fratagelse af alkoholbevilling	side 9
3.4.5 Klage over afgørelser	side 10
3.4.5.1 Afslag og begrænsning	side 10
3.4.5.2 Fratagelse efter RST § 19, stk. 1, nr. 1	side 10
3.4.6 Udeservering	side 11
3.4.7 Åbningstider	side 11
3.4.8 Klage over afslag/inddragelse af udvidet åbningstid	side 13
3.4.9 Lukkede fester/eventarrangementer	side 13
3.4.10 Markedsføring	side 13
3.4.11 Registrering	side 13
Bilag 1 – Særlige forhold i de enkelte kommuner	side 14
Bilag 2 - Enkeltstående arrangementer (lejlighedstilladelser)	side 37
Bilag 3 - Støjgrænser	side 39
Bilag 4 - Forslag til alkoholpolitik	side 40
Bilag 5 - Forslag til narkopolitik	side 41

1. Baggrund

Restaurations- og bevillingsstrategien er baggrunden for en fælles restaurationsplan for Kolding, Fredericia, Vejle, Billund, Hedensted, Horsens og Skanderborg kommuner samt Sydøstjyllands Politi.

Arbejdet tager udgangspunkt i de tidligere politikredsens strategi- og handleplaner og kommunernes tidligere restaurationsplaner, og strategien skal bl.a. være med til at sikre ensartet og korrekt sagsbehandling på tværs af kommunerne i Sydøstjyllands Politikreds.

Restaurations- og bevillingsstrategien er også tænkt som en vejledning til personer, der søger om alkoholbevilling, tilladelse til udvidet åbningstid og/eller godkendelse af bestyrer.

Bevillingsnævnene, politiet og kommunerne ønsker med restaurationsplanen at skabe rammerne for et attraktivt, varieret og sikkert restaurationsmiljø.

Disse rammer skabes dog kun i tæt, konstruktivt og udviklende samarbejde med restauratørerne.

2. Strategi

Vi vil med restaurations- og bevillingsstrategien skabe ensartethed og gennemsigtighed i administrationen af de regelsæt, der regulerer kriterierne inden for restaurations- og bevillingsområdet. Hermed sikres ansøgeren en ensartet og korrekt behandling.

Det er også formålet

- at skabe gode rammer omkring restaurationsvirksomhederne til glæde for borgere og gæster,
- at fremme et varieret udbud af restaurationsvirksomheder i passende balance inden for de forskellige kategorier,
- at sikre restaurationsvirksomhedernes indpasning i det omkringliggende miljø, herunder bl.a. hensyntagen til de visuelle, fysiske og tekniske forhold,
- at mindske generne over for de omkringboende,
- at modvirke uregelmæssigheder og konkurrenceforvriddning ved at sætte fokus på kvalitet, betjening, produkt og oplevelse,
- at modvirke salg, køb og indtagelse af narkotiske stoffer i restaurationsmiljøet,
- at sikre ro og orden i festmiljøet ved et tæt samarbejde mellem de involverede parter – herunder anvendelse af visitationszoner og karantæne/forbudsregler,
- at kommunerne efter behov i samarbejde med Politiet etablerer videoovervågning af sammenhængende restaurationsmiljøer jf. lovgivningen og kommunernes planer for placering af restaurationsvirksomheder, og
- at modvirke ulovlig forskelsbehandling.

Strategien revideres som minimum ved starten af en ny byrådsperiode, så den altid er tilpasset de aktuelle forhold i samfundet og restaurationsmiljøet.

Den reviderede strategi træder i kraft pr. 17. juni 2013. Dog vil vilkårene i de eksisterende tilladelser være gældende indtil udløb.

3. Restaurationsplan

3.1 – Hvor anvendes Restaurationsplanen

Restaurationsplanens bestemmelser anvendes:

- ved behandling af ansøgning om alkoholbevilling
- hvor der ønskes en væsentlig udvidelse af en bestående restaurationsvirksomheds serveringsareal
- hvor driftsformen for bestående restaurationsvirksomhed ønskes ændret væsentligt, f.eks. fra spiserestaurant til diskotek/pub
- hvor der ansøges om udvidet åbningstid.

3.2 - Hvem foretager den praktiske sagsbehandling

Bevillingsnævnets sekretariat foretager den praktiske sagsbehandling, som bl.a. består i at udarbejde økonomiske analyser mv. Sydøstjyllands Politis bevillings- og tilladelsessektion vurderer de vandelskrav, loven foreskriver.

3.3 - Hvem giver alkoholbevilling

Alkoholbevilling gives jf. Restaurationsloven af Byrådet eller et af Byrådet nedsat Bevillingsnævn efter forhandling med politiet. Alle kommuner, der er omfattet af denne restaurations- og bevillingsstrategi, har nedsat et Bevillingsnævn.

Afslag fra Bevillingsnævnet kan indbringes for Byrådet. Det fremgår af bilag 1, hvem der er repræsenteret i Bevillingsnævnet i de enkelte kommuner.

Bevillingsnævnet foretager ved hver enkelt ansøgning en konkret og individuel bedømmelse af ansøgningen.

3.4 - Lovmæssigt grundlag for meddelelse af alkoholbevillinger

Området er reguleret af restaurationsloven (lovbekendtgørelse nr. 135 af 18. januar 2010), fremover benævnt "restaurationsloven".

3.4.1 - Næringsbrev

Pr. 1. juli 2009 trådte lov om næringsbrev til visse fødevarer i kraft. Næringsbreve søges elektronisk og opdateres på hjemmesiden www.naeringsbasen.dk.

3.4.2 - Alkoholbevilling

Der må kun serveres stærke drikke i virksomheder med alkoholbevilling. Undtagelse herfra er beskrevet under lejlighedstilladelser – se bilag 2.

Generelle kriterier for tildeling af alkoholbevilling

af restaurationslovens §§ 12, 13 og 14 fremgår det, hvilke krav, der konkret stilles til personer og selskaber, der søger om alkoholbevilling. Der stilles som betingelse, at den eller de, der får en bevilling, har den fornødne uddannelse og vil drive stedet på en forsvarlig måde. Der skal også være en økonomisk bæredygtighed og en uafhængighed af f.eks. virksomheder, der fremstiller eller engrosforhandler drikkevarer. Herudover stilles der en række generelle betingelser – se under afsnittet kriterier/forventninger, side 8.

Midlertidig tilladelse

Politiet kan jf. Restaurationslovens § 17 udstede midlertidig bevilling. Det sker kun, hvis ansøgningen ikke kan nå at blive behandlet i førstkommende møde i Bevillingsnævnet. En midlertidig bevilling meddeles for et bestemt tidsrum og er kun gældende, indtil Bevillingsnævnet har truffet en afgørelse.

Midlertidig bevilling gives kun, når de foreliggende oplysninger om økonomi, faglighed og dokumentation i øvrigt gør det overvejende sandsynligt, at Bevillingsnævnet vil give en alkoholbevilling.

Hvilke krav stilles ved nye ansøgninger

Følgende krav stilles til personer (restaurationslovens § 13):

- personen skal have næringsbrev til forretningsstedet, jf. lov om næringsbreve til visse fødevarer virksomheder,
- personen skal være fyldt 25 år (23 år, hvis ansøgeren har en uddannelse indenfor hotel- og restaurationsfaget),
- personen må ikke have anmeldt betalingsstandsning eller være under konkurs,
- personen må ikke have forfalden gæld til det offentlige på 50.000 kr. eller derover.

Følgende krav stilles til selskaber (restaurationslovens § 14):

- selskabet skal have næringsbrev til forretningsstedet, jf. lov om næringsbreve til visse fødevarer virksomheder,
- selskabet må ikke have forfalden gæld til det offentlige på 50.000 kr. eller derover,
- direktionens medlemmer og flertallet af bestyrelsen opfylder betingelserne som nævnt ovenfor for personer,
- direktionens medlemmer og flertallet af bestyrelsesmedlemmerne må ikke være dømt for strafbart forhold, der begrundes nærliggende fare for misbrug af alkoholbevillingen,
- selskabet skal have tilladelse fra Erhvervs- og selskabsstyrelsen, jf. restaurationslovens § 16, hvis selskabet drives med tilskud fra, finansieres af eller drives af bryggerier eller lignende virksomheder.

Bestyrere/daglig drift

Det følger af restaurationslovens § 14a, at den daglige drift skal ledes af indehaveren eller en bestyrer. Hvis tilladelsen er givet til et selskab, skal den daglige drift

varetages af en bestyrer. Har man flere forretningssteder, skal der som udgangspunkt være mindst en bestyrer pr. forretningssted.

Det følger af restaurationslovens § 15, at bestyrere skal opfylde de samme alders-, uddannelses- og vandelskrav som indehavere, ligesom de ikke må have udvist en sådan adfærd, at der er grund til at antage, at de ikke vil lede serveringsstedet på forsvarlig vis.

Indehaver eller bestyrer skal have indseende i den daglige drift i tilstrækkeligt omfang, hvorfor det er af betydning, at den pågældende er tilstede på tidspunkter med stor publikumstilstrømning. Politiet skal alene registrere bestyreren. Det er Bevillingsnævnet, der godkender vedkommende.

Kriterier/forventninger, når der gives alkoholbevilling

Når Bevillingsnævnet giver en alkoholbevilling, skal nævnet efter Restaurationslovens § 12 tage samfundsmæssige, ædruelighedsmæssige, ordensmæssige og dermed sammenhængende hensyn.

Der lægges især vægt på følgende:

Adfærd, jf. restaurationslovens § 12, nr. 1

Det er Sydøstjyllands Politis bevillings- og tilladelsessektion, der undersøger de relevante personers vandel. Det sker bl.a. via kriminalregisteret og forespørgsler til andre politikredse, hvor ansøgeren har haft bevilling.

Forretningsmæssige kvalifikationer, jf. restaurationslovens § 12, nr. 2

Bevillingsnævnets sekretariat foretager en vurdering af ansøgerens kendskab til tilsvarende eller andre erhvervsområder og pågældendes evne til at sikre god og retvisende regnskabsførelse.

Økonomi, jf. restaurationslovens § 12, nr. 3

- Der skal være en forsvarlig driftskapital. Bevillingsnævnet forventer, at driftskapitalen som minimum kan dække de første 3 måneders driftsudgifter.
- Sekretariatet undersøger, om der er gæld til det offentlige vedrørende restaurationsdrift, jf. kriterierne for næringsbrev.
- Der skal afleveres et driftsbudget, hvor der er en realistisk sammenhæng mellem omsætningen og driftsudgifterne.
- Ansøger skal dokumentere lånte beløb til køb, forpagtning og drift via et lånedokument og udskrift af bankkonti, hvoraf det fremgår, at beløbet er indsat.

Størrelse og indretning, jf. restaurationslovens § 12, nr. 4

Alkoholbevilling kan gives under forudsætning af, at de krav, der stilles til restaurationsvirksomheders indretning i anden lovgivning, er opfyldt.

Der tages her udgangspunkt i gældende love og regler inden for:

- byggelovgivningen
- brandforskrifter
- miljøregler – se bilag 3

- fødevarelovgivningen
- røgfri miljøer.

Bevillingsnævnet vurderer også om virksomhedens indretning og karakter opfylder de krav, der naturligt stilles til: Størrelse, niveau, adgangsforhold til toiletter og indretning med borde og stole.

Beliggenhed, jf. restaurationslovens § 12, nr. 5 og nr. 6

Der kan lægges vægt på byplanmæssige forhold, beliggenhed i forhold til skoler og lignende, ligesom der kan tages hensyn til koncentrationen af restaurationsvirksomheder i området i øvrigt.

Den byplanmæssige placering af restauranterne fremgår af bilag 1.

Forsvarlig drift

Bevillingsnævnet vurderer, om der kan frygtes uforsvarlig restaurationsdrift eller andre ædrueligheds- eller ordensmæssige problemer.

Bevillingsnævnet lægger vægt på:

- at der ikke er en for stærk lokal koncentration af restaurationsvirksomheder med alkoholbevilling,
- at der ikke er andre konkrete forhold, fx sociale eller politimæssige forhold, som gør det betænkeligt, at give alkoholbevilling.

Ansøgningsprocedure

Ansøgning om alkoholbevilling mv. skal afleveres til Bevillingsnævnets sekretariat.

Hos sekretariatet kan man få de blanketter, der skal bruges, Restaurationsplan, forskrifter om støjkrav mv.

Blanketterne kan også hentes på Politiets hjemmeside: www.politi.dk. Til brug for godkendelse af personale bruges p.t. skemaet til brug for godkendelse af dørmænd.

Sammen med ansøgningen skal der afleveres en beskrivelse af restaurationens koncept, herunder beskrivelse af størrelse, indretning, kundegruppe, åbningstid o.l.

Sagsbehandlingen sker i et tæt samarbejde mellem sekretariatet og Sydøstjyllands Politis tilladelses- og bevillingssektion. Ansøgere kan forvente en sagsbehandlingstid på 2-3 måneder.

Sydøstjyllands Politis tilladelses- og bevillingssektion og Bevillingssekretariatet kan vælge at holde et møde med ansøger, når det drejer sig om ansøgninger om alkoholbevilling til værtshus, bodega, pub og diskotek.

Efter tildeling af alkoholbevilling vil der blive foretaget kontrolbesøg.

Fornyelse af alkoholbevillinger

Bevillingsnævnet vil i forbindelse med fornyelse af en alkoholbevilling lægge vægt på følgende forhold:

Ingen tidligere problemer: Fornyelsen af en eksisterende bevilling sker på grundlag af den gældende restaurations- og bevillingsstrategi, hvor udgangspunktet er en løbetid på 8 år.

Tidligere problemer: Fornyelse kan nægtes eller gives for en begrænset periode med skærpede vilkår, såfremt vilkår i den tidligere bevilling er overtrådt, der er konstateret lovovertrædelser eller bevillingshavers forhold i øvrigt er ændrede i forhold til tidspunktet, hvor bevillingen blev givet.

Sydøstjyllands Politis tilladelses- og bevillingssektion og Bevillingssekretariatet kan vælge at holde et møde med ansøger, når det drejer sig om fornyelse til værtshus, bodega, pub og diskotek.

3.4.3 - Enkeltstående arrangementer (lejlighedstilladelser)

Det er Sydøstjyllands Politis tilladelses- og bevillingssektion, der udsteder lejlighedstilladelser. Reglerne fremgår af restaurationslovens § 22, ligesom det på www.politi.dk fremgår, hvordan man skal søge.

En person over 25 år kan holde en indendørs fest med op til 150 deltagere, med servering af øl og vin uden tilladelse. Politiet skal underrettes senest tre dage før arrangementets afholdelse og kan fastsætte vilkår for afviklingen. I andre tilfælde skal der søges lejlighedstilladelse.

3.4.4. - Bortfald og fratagelse af alkoholbevilling

Ifølge Restaurationslovens §§ 18, 19 og 19a kan en alkoholbevilling bortfalde, fratages eller tilbagekaldes.

Alkoholbevillingen er personlig og bortfalder/fornyas ved ejerskifte i virksomheden.

Bevillingsnævnet skal løbende fra andre myndigheder holde sig orienteret om forhold, der vil kunne indgå i overvejelser om fratagelse af alkoholbevillingen.

Bevillingsnævnet skal i den forbindelse særligt være opmærksom på:

- Restaurationslovens § 19a, hvorefter kommunalbestyrelsen kan fratage alkoholbevilling til restaurationsvirksomheden, hvis den næringsdrivende har betydelig forfalden gæld til det offentlige, f.eks. skat og moms. Her forstås beløb i størrelsesordenen 100.000 kr. og derover
- Restaurationslovens § 28 stk. 8, om forbud mod servering i restaurationslokaler i lukketiden (nattesæde).
- Restaurationslovens § 29, om forbud mod servering af stærke drikke for personer under 18 år, samt for personer, der populært sagt "ikke kan tåle mere".
- Restaurationslovens § 31, hvorefter politiet under særlige forhold kan forbyde restauratører og hotelværter at lade personer under 18 år opholde sig som

gæster i vedkommende virksomhed, ligesom politiet kan forbyde personer, der søger fortjeneste ved prostitution eller som tidligere i forbindelse med restaurationsbesøg har gjort sig skyldig i strafbare handlinger, at opholde sig som gæster i bestemte virksomheder. Politiet kan tillige forbyde de pågældende restaurationer at modtage disse personer som gæster.

- Restaurationslovens § 32 om forbud mod i restaurationslokaler at udvise støjende, voldelig, fornærmelig eller lignende adfærd, der er egnet til at forstyrre den offentlige orden eller medføre ulemper for andre tilstedeværende eller omkringboende.
- Bkg. om politiets sikring af den offentlige orden mv. § 8, om der har været episoder, hvor politiet med hjemmel i ordensbekendtgørelsen har påtalt for høj musik.
- Familie- og forbrugerministeriets bekendtgørelse nr. 149 af 25. februar 2009 om autorisation og registrering af fødevarer virksomheder og egenkontrol.
- Bkg. om brandværnsforanstaltninger i hoteller, forsamlingslokaler mv. om, at flugtveje skal holdes frie, og at der i restaurationer, der er godkendt til over 150 personer, skal være ophængt møblerings- og flugtplan i restaurationen, ligesom der ikke må være flere gæster i restaurationen, end den er godkendt til. Bestemmelser, der er fastsat i medfør af beredskabsloven om foranstaltninger til at forebygge eller mindske brandfaren og til at sikre forsvarlige rednings- og slukningsmuligheder i tilfælde af brand, skal også nøje overholdes.
- Bkg. nr. 175 af 25. februar 2008 om brandsyn og offentliggørelse af resultater af brandsyn foretaget i forsamlingslokaler.
- Miljøstyrelsens vejledende grænseværdier for ekstern støj fra virksomheder og betingelser og vilkår til støj fra musikanlæg mv. skal nøje overholdes, ligesom påbud til restaurationer efter miljøbeskyttelsesloven om begrænsning af gener, herunder støj og lugt selvfølgelig skal overholdes.

3.4.5 - Klage over afgørelser

3.4.5.1 Afslag og begrænsning

Hvis ansøgeren får afslag på ansøgningen om alkoholbevilling eller den begrænses, har ansøgeren mulighed for at klage til Byrådet over afgørelsen inden 4 uger, jf. restaurationslovens § 19, stk. 4.

Hvis Byrådet vedtager at fastholde Bevillingsnævnets afgørelse, har ansøgeren ikke mulighed for at klage til anden administrativ myndighed.

Indgivelse af klage har ikke opsættende virkning for afgørelsen.

3.4.5.2 Fratagelse efter Restaurationslovens § 19, stk. 1, nr. 1 og nr. 2

En alkoholbevilling kan ved dom frakendes eller tilbagekaldes på grund af grov eller gentagen overtrædelse af fastsatte vilkår eller restaurationsloven.

Alkoholbevilling kan desuden frakendes eller tilbagekaldes af bevillingsmyndigheden efter indstilling fra politiet, hvis der er særlig grund til at antage, at bevillingshaveren ikke vil eller kan drive restaurationsvirksomheden på forsvarlig vis. Bevillingsmyndighedens afgørelse herom kan indbringes for domstolene.

3.4.6 – Udeservering

Hvis ansøger ønsker tilladelse til udendørs servering fra en restaurationsvirksomhed eller en detailbutik, herunder også gårdservering fra private arealer, skal der søges særskilt hos kommunen. Lokalpolitiet vil blive hørt, og Bevillingsnævnet behandler herefter ansøgningen.

Der henvises i øvrigt til lokale specifikke krav, som er nærmere beskrevet i bilag 1.

3.4.7 – Åbningstider

Almindelig åbningstid

Byrådene har, jf. Restaurationslovens § 28, stk. 1, besluttet, at restaurationer og andre serveringssteder, hvortil der er offentlig adgang, skal være lukket i tiden fra kl. 02.00 til kl. 05.00.

Bevillingsnævnet kan efter en konkret vurdering bl.a. stille krav om følgende vilkår:

- at et tilstrækkeligt antal autoriserede dørmænd gennemfører effektiv adgangs-kontrol fra kl. 23.00 til lukketid,
- at restaurationens personale, der har publikumskontakt, udover dørmænd, skal godkendes af Sydøstjyllands Politis bevillings- og tilladelsessektion,
- facadearealer, indgangsområder og udvalgte dele af restaurationen på diskoteker, værtshus o.l. skal videoovervåges. Virksomheden skal uredigeret opbevare optagelser minimum 14 dage. Overvågningsudstyrets specifikationer skal godkendes af Sydøstjyllands Politis bevillings- og tilladelsessektion,
- virksomheden skal have formuleret en skriftlig alkohol- og narkopolitik – se forslag til politikker i bilag 4 og 5.

Udvidet åbningstid

Bevillingsnævnet kan med politiets samtykke, efter en konkret skønsmæssig vurdering, tillade, at enkelte forretningssteder har åbent i den almindelige lukketid, jf. restaurationslovens § 28, stk. 4.

Den udvidede åbningstid gælder til kl. 05.00, og vil fortrinsvis blive meddelt til egentlige danserestaurationer, diskoteker og restaurationer med en vis underholdning, hoteller, kongrescentre o.l.

I vurderingsgrundlaget indgår bl.a. følgende forhold:

- ordens- og ædruelighedsmæssige hensyn, herunder ønsket om at modvirke uro og hærværk, når gæster bevæger sig mellem lignende restaurationer,
- restaurationens karakter og driftsform,
- miljø- og samfundsmæssige, herunder byplanmæssige hensyn jf. bilag for de enkelte kommuner, så omkringboende ikke påføres væsentlige gener.

Tilladelsen til den udvidede åbningstid er personlig og der kan efter et konkret skøn fastsættes nærmere vilkår, herunder eksempelvis følgende:

- at restaurationen holdes lukket i tidsrummet kl. 05.30 – 08.00 af ædruelighedsmæssige og ordensmæssige hensyn. Alle gæster skal således have forladt restaurationen kl. 05.30, jf. Restaurationslovens § 10, stk. 2,

- at et tilstrækkeligt antal autoriserede dørmænd gennemfører effektiv adgangs-kontrol fra kl. 23.00 til lukketid,
- at restaurationens personale, udover dørmænd, der har publikumskontakt skal godkendes af Sydøstjyllands Politis bevillings- og tilladelsessektion,
- at personer under 18 år ikke opholder sig i restaurationen i den udvidede åbningstid. Alle gæster under 18 år skal have forladt restaurationen kl. 02.00, hvilket restaurationen har pligt til effektivt at kontrollere,
- facadearealer, indgangsområder og udvalgte dele af restaurationen på diskoteker, værtshus o.l. skal videoovervåges. Virksomheden skal uredigeret opbevare optagelser minimum 14 dage. Overvågningsudstyrets specifikationer skal godkendes af Sydøstjyllands Politis bevillings- og tilladelsessektion,
- virksomheden skal have formuleret en skriftlig alkohol- og narkopolitik – se forslag til politikker i bilag 4 og 5,
- at de beredskabsmæssige krav nøje overholdes, jf. bekendtgørelse nr. 175 af 25.2.08 om brandsyn mv.

Hoteller og andre overnatningsvirksomheder kan uden tilladelse til udvidet åbningstid servere for egne gæster, hvis det sker i særlige, adskilte selskabslokaler, hvortil der ikke er offentlig adgang.

Udvidet åbningstid for pølseboder/fastfood restauranter u. alkohol-bevilling

Tilladelsen til udvidet åbningstid kan eksempelvis være betinget af:

- at gade- og fortovsarealer uden for, og i umiddelbar nærhed af forretningsstedet renholdes for papir- og madaffald,
- at tilladelsen ikke giver anledning til lovovertrædelser, herunder væsentlig uorden eller ulempe i og uden for restaurationen,
- at forretningen holdes lukket i tidsrummet kl. 05.00 til 08.00, med henblik på ordensmæssige hensyn.

Varighed af udvidet åbningstid

Tilladelse til den udvidede åbningstid til kl. 05.00 gives for en periode af 2 år, for at kunne vurdere udviklingen, og eventuelt foretage justeringer. Ansøgning om fornyelse af tilladelsen skal sendes til Bevillingsnævnets sekretariat.

Bortfald af tilladelse til udvidet åbningstid

Bevillingsnævnet skal løbende fra andre myndigheder holde sig orienteret om forhold, der vil kunne indgå i overvejelser om fratagelse eller indskrænkninger i åbningstiderne i henhold til Restaurationslovens § 28 stk. 6.

Tilladelsen er personlig og bortfalder/fornyas ved ejerskifte i virksomheden.

Politiet kan med øjeblikkelig virkning begrænse en restaurations åbningstid i op til 30 dage, dog kun indtil Bevillingsnævnet har truffet afgørelse om åbningstiden, hvis det findes påkrævet af hensyn til den offentlige orden eller af ædruelighedsmæssige hensyn.

Hvis vilkår og betingelser for den udvidede åbningstid overtrædes, kan Bevillingsnævnet, efter en skriftlig advarsel til bevillingshaveren, inddrage tilladelsen til den udvidede åbningstid, hvorefter der skal holdes lukket fra kl. 02.00.

3.4.8 - Klage over afslag/inddragelse af udvidet åbningstid

Hvis ansøgeren får afslag på ansøgningen om udvidet åbningstid eller tilladelsen inddrages, har ansøgeren mulighed for at klage til Byrådet over afgørelsen inden 4 uger.

Klagen har normalt opsættende virkning med hensyn til inddragelse af den udvidede åbningstid.

Hvis Byrådet vedtager at fastholde Bevillingsnævnets afgørelse, har ansøgeren ikke mulighed for at indbringe sagen for anden administrativ myndighed.

3.4.9 – Lukkede fester/eventarrangementer og markedsføring

Ved lukkede fester på diskoteker, værtshuse o.l. forstås en fest, hvor deltagerne er inviteret og skal fremvise billet/indbydelse, for at få adgang til stedet. I forbindelse med lukkede fester, skal restauratørerne være opmærksom på, at der ikke lovligt kan serveres alkohol for unge under 18 år.

Restauratørerne har her pligt til at give Sydøstjyllands Politis bevillings- og tilladelsessektion besked om afholdelse af et lukket arrangement. Dette skal ske senest en uge før arrangementet holdes.

3.4.10 – Markedsføring

Markedsføring af billige alkoholiske drikkevarer er klart i strid med de særlige retningslinjer for alkoholholdige drikkevarer, som er udarbejdet i et samarbejde mellem flere ministerier og brancheorganisationer. Jf. retningslinjerne, som har udgangspunkt i markedsføringslovens § 1, må markedsføring af alkoholholdige drikkevarer ikke opfordre til et stort eller umådeholdent forbrug og må ikke fremstille afholdenhed eller moderat forbrug på nedsættende måde. Markedsføring af alkoholholdige drikkevarer må, uanset hvilken form den antager, ikke rette sig mod børn og unge.

3.4.11 - Registrering

Næringsbreve er registeret i Erhvervs- og Selskabsstyrelsens næringsbase.

Alkoholbevilling med individuelle betingelser og tilladelse til udvidet åbningstid er registeret i politiets bevillingssystem (BEVSYS) og hos Bevillingsnævnets sekretariat.

BILAG 1 –

Placering mv. af restaurationerne i de enkelte kommuner

Billund

Bevillingsnævn

Bevillingsnævnet består af:

- Borgmester Ib Kristensen, formand
- Robert Terkelsen
- Hans Tüchsen
- Gitte Ottosen, næstformand
- Ole Marcussen
- Lokalpolitileder Frede Nissen

Bevillingsnævnet vedtog den 6.9.07, at ansøgninger behandles administrativt efter indstilling fra politiet, hvis de er uden problemer.

Der holdes bevillingsnævnsmøde mindst 1 gang årligt og i øvrigt efter behov.

Bevillingsnævnets sekretariat

Byrådssekretariatet er sekretariat for Bevillingsnævnet.

Udeservering

Der findes ikke nedskrevne regler for udeservering.

Placering af restaurationer

Restaurationerne placeres med udgangspunkt i gældende lokalplaner.

Fredericia

Bevillingsnævnet

Bevillingsnævnet består af:

- Henning Troelsen (udpeget af SF's byrådsgruppe), formand
- Jan Sørensen (udpeget af DF's byrådsgruppe), næstformand
- Lokalpolitileder Peter Balsgaard Nielsen
- Restauratør Henrik Lyager Nielsen (udpeget af HORESTA)
- Karen Hansen (udpeget af 3F)
- Lilli Jacobsen (udpeget af lokallisten Fredericia udvikling)
- Karsten Cordtz (udpeget af den Socialdemokratiske byrådsgruppe)

Valget er gældende for Byrådets funktionsperiode 1-1-2010 - 31-12-2013.

Bevillingsnævnet har et månedligt møde (medio/ultimo) med undtagelse af juli måned, hvor der ikke er møde. Møder afholdes sædvanligvis på onsdage kl. 15.00. Mødested: Fredericia Rådhus. Møderækken kan ses på kommunens hjemmeside www.fredericiakommune.dk

Bevillingsnævnets sekretariatet

Bevillingssekretariatet består af Palle Rubæk Nielsen med tilknytning til Byråds- og Direktionssekretariatet.

Udeservering

1. Åbningstiden for udendørs servering skal følge restaurantens åbningstid. Borde og stole må dog tidligst opstilles kl. 10.00, og skal være fjernet fra gadearealet senest kl. 23.00.
2. Den udendørs servering må ikke skabe gener for den almindelige færdsel, herunder også gaderenholdelse. Borde, stole og andet inventar, må ikke spærre for adgangen til forretninger, opgange, porte, cykelstativer, og andet byudstyr.
3. Borde og stole må ikke placeres tættere til kantsten mod kørebane arealer end 1,5 m, og skal placeres op mod bygningsfacader.
4. Der skal til enhver tid være et frit gangareal på mindst 1,2 m, som er forbeholdt fodgængere, for passage ved ejendomme med udendørs servering.
5. Overdækning må kun finde sted med markise, der skal være åben i siderne og i ensfarvet stof. Markisen skal rulles op uden for åbningstiderne. Parasoller og lignende skal være i ensfarvet stof uden reklametryk.
6. Der må ikke opstilles nogen form for vægge.
7. Der må ikke udlægges nogen form for gulvbelægning, herunder gulvtæppe.
8. Det er ikke tilladt at opstille møbler af plast eller tilsvarende materiale. Materialet skal være let og være egnet til stabling i nattetimerne.
9. Ved lukning for udendørs servering skal alt inventaret fjernes helt fra gadearealet, det vil sige, køres i depot, eller henstilles på et indtil 1 meter bredt areal langs facaden, og fastgøres til denne. Inventar henstillet langs facaden skal, uanset om vejret indbyder til servering eller ej, placeres på serveringsarealet i restaurationens åbningstid. Depotarealet langs facaden skal renholdes af restaurationen.

Placering af restaurationer

Miljøplanen:

Miljøplanen bygger på følgende grundstruktur (jf. kommunekort og "Godkendt kommuneplan, hovedstruktur 1996-2006"):

1. City området/Centerområder er: Fredericia by indenfor voldene med undtagelse af havneområdet og boligområde øst for Købmagergade, men incl. karreerne Købmagergade/- Jyllandsgade/ Dalegade/ Danmarksgade. Centerområde er desuden området mellem Vejlevej/Venusvej.
2. Havneområdet er: Fra Skanseodden til og med Møllebugthavnen sydlig for Oldenborggade, Holstensvej og Strandvejen. Område begrænsningerne er gademidten.
3. Boligområder.
4. Erhvervsområder.
5. Blandet bolig og erhverv.

Ad.1 – City området - Centerområder

Hovedhensynet er en forsigtig bevillingspraksis, som dog tillader en rimelig fornyelse og etablering af virksomheder, som har særlig tilknytning eller relation til den indre bys funktion som regionalcenter for handel, service og udbud inden for det kulturelle område.

Det vil især for dette område i sagsbedømmelsen være brug for at erindre om muligheden for at meddele begrænsede og betingede bevillinger, herunder krav om madserving, begrænsning til salg af øl og bordvin og begrænsning af åbningstider.

Ved en spiserestaurations forstås en restaurant med stadig mulighed for madservering og med præg af spisested. Der vil i den forbindelse blive lagt vægt på køkkenets størrelse, karakter og menukort, indretningen og eksistensen af birum og antallet af siddepladser. Der bør kun undtagelsesvis meddeles bevillinger til bodegaer og lignende virksomheder.

Der skal tages miljø- og planmæssige hensyn, virksomhedens art samt beliggenhed i forhold til institutioner for ældre samt børn og unge.

Ad. 2 – Havneområdet

Hovedhensynet er at friholde selve havneområdet. Endvidere bør det nærmeste område normalt friholdes for tæt restaurationsforsyning, især de nærmeste dele af adgangsvejene til havnen.

Ad. 3 – Boligområder

I rene beboelseskvarterer bør der normalt ikke meddeles (nye) bevillinger til restaurationsvirksomheder.

Ad. 4 – Erhvervsområder

Der meddeles som hovedregel ikke bevillinger til egentlige restaurationsvirksomheder, idet fornøden forsyning kan ske ved etablering af marketenderier.

Ad. 5 – Blandet bolig og erhverv og landområder

Der meddeles som hovedregel begrænset bevilling, med mindre konkrete forhold taler imod, herunder miljø- og planmæssige hensyn, virksomhedens art samt beliggenhed i forhold til institutioner for børn og unge.

For områder, der ikke er nævnt foran (udstillingscentre, landsbyer, grønne områder og Fredericia Lystbådehavn), vil der, når særlige omstændigheder taler herfor, kunne etableres restaurationsvirksomheder.

Ad. 1-5 – Foreninger o.l. i private eller offentlige bygninger

Generelt, for så vidt angår samtlige ovenfor nævnte områder, vil der i princippet frit kunne meddeles alkoholbevillinger til virksomheder, der drives eller etableres i foreninger, sportsklubber, forsamlingshuse, beboerhuse o.l. , der drives på almen-nyttigt grundlag. Der skal i beboelseskvarterer foretages en vurdering af gener i forhold til omkringboende.

Bevillingen bør begrænses til øl i skatteklasser I og bordvine for den personkreds, der benytter de pågældende faciliteter. Der bør ikke meddeles disse steder permanent tilladelse til udvidet åbningstid.

Der vil i forbindelse med større idrætsanlæg eller i øvrigt i særlige tilfælde kunne meddeles alkoholbevilling efter Bevillingsnævnets skøn.

Hedensted

Bevillingsnævn

Bevillingsnævnet består af:

- Borgmester Kirsten Terkilsen (formand)
- Byrådsmedlem Hans Kristian Skibby
- Byrådsmedlem Hans Jørgen Hansen
- Byrådsmedlem Birgitte Krusell
- Byrådsmedlem Jørn Juhl Nielsen
- Restauratør Pernille Juul (udpeget af DRC)
- Lokalpolitileder Lars Peter Madsen

Bevillingsnævnets sekretariat

Borgmesterkontoret er sekretariat for Bevillingsnævnet.

Udeservering

Der findes ikke nedskrevne regler for udeservering.

Definition på restaurationer

Spiserestaurant: Restaurant, herunder sognegårde/forsamlingshuse, hoteller, kursuscentre m.m., hvor hovedvægten af virksomheden er lagt på servering af madvarer.

Øl- og vinstue samt café : Restaurant og enkelte kroer, herunder danserestaurant (diskoteker), hvor hovedvægten af virksomheden er lagt på servering af drikkevarer.

Cafeteria: Spiserestaurant, der er baseret på selvbetjening, herunder sportshaller m.m.

Grill-/burger-/pizzabar: Spiserestaurant, der fortrinsvis er baseret på salg af mad "ud af huset", og som derfor enten har ingen eller få siddepladser.

Placering af restaurationer

Restaurationserne placeres med udgangspunkt i gældende lokalplaner.

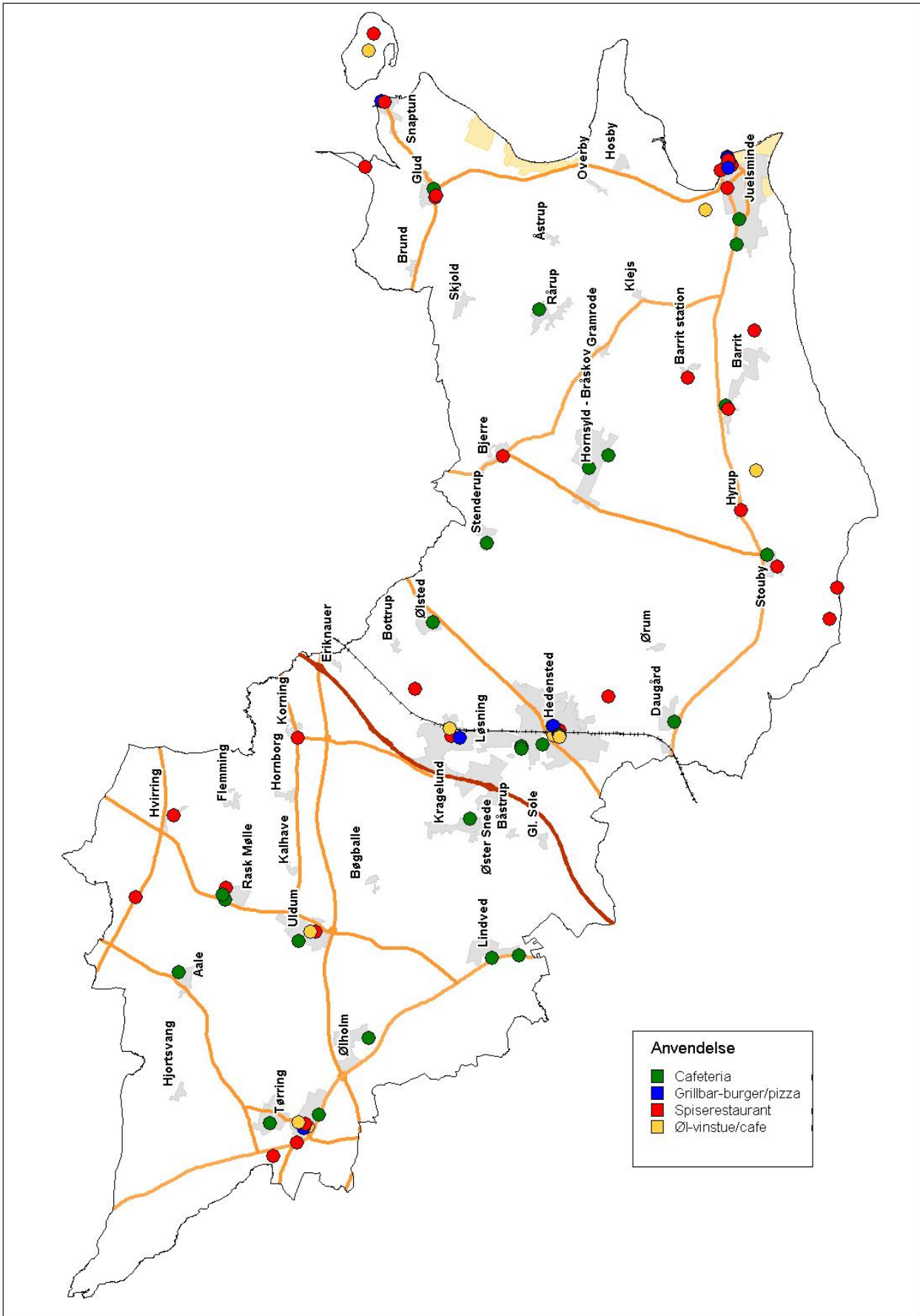

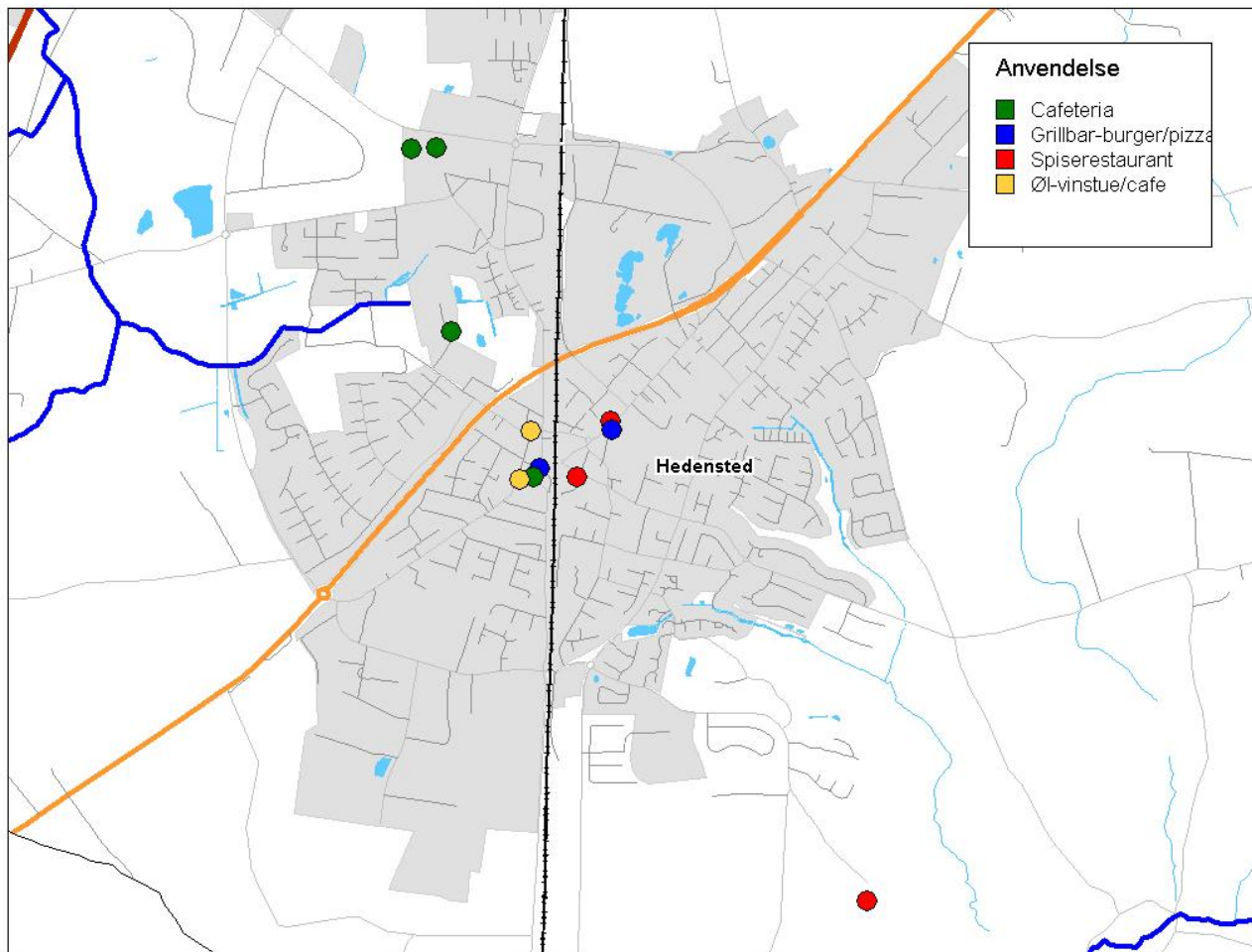

Hedensted By

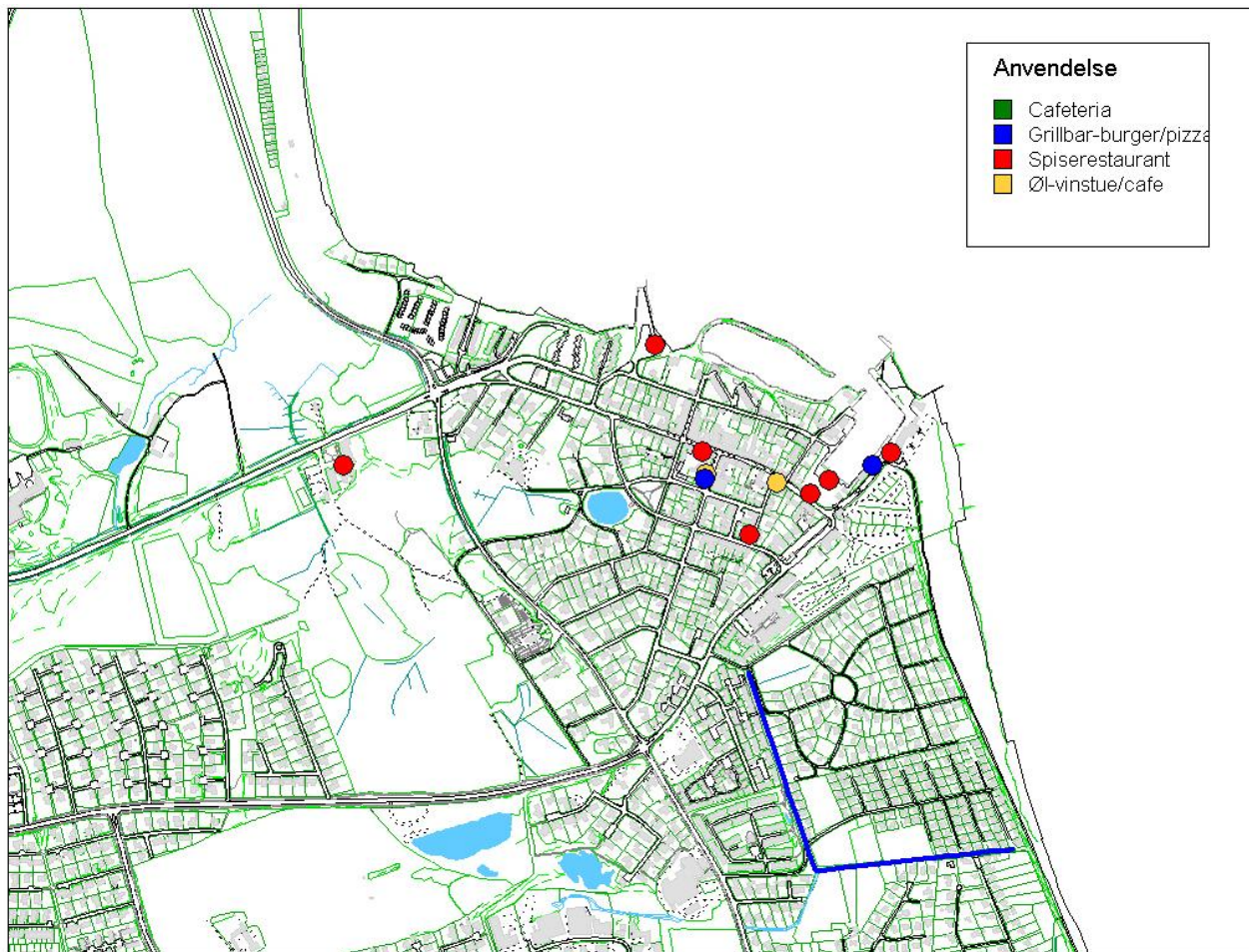

JUELSMINDE by

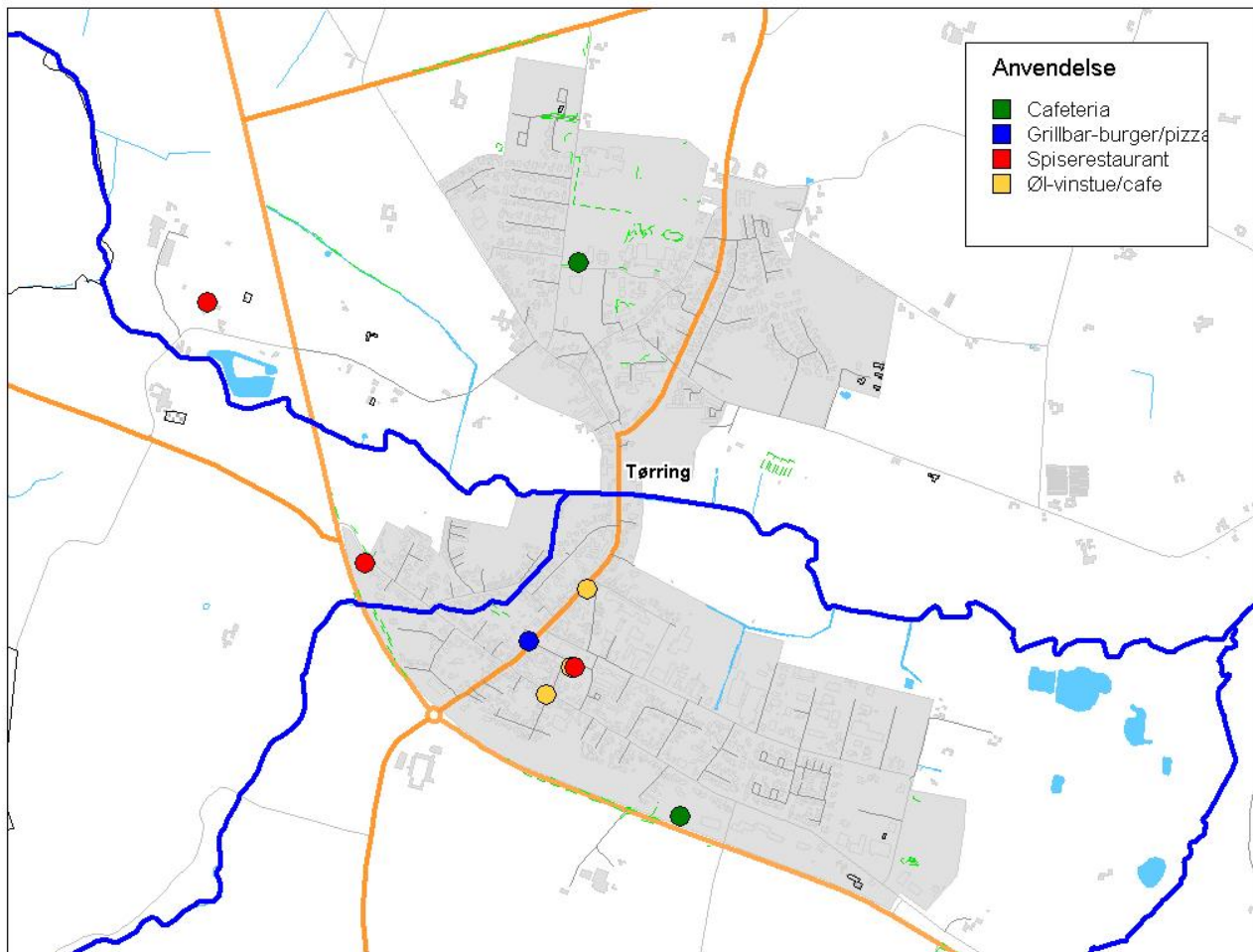

TØRRING by

Horsens

Bevillingsnævnet

Bevillingsnævnet består af følgende:

- Borgmester Peter Sørensen – formand
- Viceborgmester Hans Bang Hansen – næstformand
- Byrådsmedlem Ellen T. Schmidt
- Byrådsmedlem Ib Christensen
- Direktør Michael Hald, repræsentant fra HORESTA
- Faglig Sekretær Jonna Andersen, repræsentant fra 3F Horsens
- Lokalpolitileder Lars Peter Madsen

Bevillingsnævnet holder normalt møde hver anden måned. Der er ikke offentlig adgang til møderne.

Bevillingssekretariatet

Ansøgning skal indsendes til:

Bevillingsnævnet, Rådhusstrøget 4, 8700 Horsens.

Nævnets sekretær er jurist Claus Rindahl Hansen, tlf. 76 29 20 03

e-mail adresse crh@horsens.dk

Hjemmeside www.horsenskommune.dk

Udeservering

Teknik og Miljøudvalget har den 4. marts 2003 vedtaget betingelser for udeservering i forbindelse med fast restaurationsvirksomhed. Regelsættet er indarbejdet i Gågade-regulativet og kan fås ved henvendelse til Teknik og Miljø.

Ved manglende oprydning, uacceptabel støj eller lignende vil tilladelsen blive ind-draget eller begrænset til kl. 18.00.

Placering af restaurationer

Område 1 – Søndergade samt øvrige gader fra Niels Gyldings Gade i syd til og med Nørregade i nord. Afgrænset af Levysgade i vest og Havnealle i øst (Den centrale Bymidte).

Blandet bolig og erhverv, samt offentlige formål (rådhusområdet). I bymidten ønskes et varieret tilbud af restauranter herunder spiserestauranter, danserestauranter, diskoteker, pubber mv.

På baggrund af den stærke koncentration af restauranter i flere dele af bymidten, er der dog ikke umiddelbart basis for at give fri etableringsmulighed for nye restaura-tioner med alkoholbevilling i området.

I bymidten kan der derfor af sociale og politimæssige årsager som udgangspunkt alene etableres serveringssteder med tilbud om mad. Alkoholbevillinger til nyetablerede restaurationsvirksomheder vil således medmindre der foreligger særlige omstændigheder blive betinget af, at virksomheden drives som serveringssted med tilbud om mad. I det omfang der til spiserestauranter er knyttet

underholdning/mulighed for dans forudsættes det, at disse faciliteter er bestemt for de spisende gæster.

Bymidten har præg af beboelsesområde. Der vil derfor altid blive foretaget en konkret vurdering i forhold til gener for omkringboende, når restaurationer ønskes etableret i beboelsesejendomme eller i umiddelbar nærhed heraf.

I bymidten kan der ikke forventes meddelt alkoholbevilling til lukkede foreninger og klubber i lokaler beliggende i gadeniveau med facade ud til gaden, jf. lokalplan 150.

Ejendomme med beboelse

Ved nyetablering af restaurationsvirksomhed i ejendomme og i områder med beboelse i umiddelbar nærhed meddeles kun alkoholbevilling, hvis der er foretaget en sådan støjmæssig isolering af restaurationsvirksomheden, at ansøgeren ved støjmåling kan dokumentere, at de i Miljøstyrelsens vejledning fastsatte krav ikke overskrides. Se bilag 3.

Område 2 – Syd for Niels Gyldingsgade – Området omkring Megascope og Bilka. Afgrænset mod øst af Høegh Guldbergsgade mod nord af Niels Gyldings Gade og mod syd af Holmboes Alle.

Blandet bolig samt butiksområde. Området domineres af Bilka og biografen. Sundhedshuset mv. er under opførelse nord for Bilka. Der kan ikke umiddelbart forventes meddelelse af alkoholbevilling i området, medmindre det sker i naturlig tilknytning til øvrig virksomhedsdrift.

Område 3 – Området omkring Slagterigrunden og Rørfabrikken mod Centrum.

Blandet bolig og erhverv. Området vil i de kommende år være under stor udvikling. Arealet omkring rørfabrikken er udlagt til anvendelse til boliger, butikker og liberalt erhverv, jf. lokalplanen for området. For så vidt angår slagterigrunden er det planen, at der skal bygges, boliger, kulturhus og butikscenter, hvorfor der kan forventes mulighed for meddelelse af alkoholbevilling ved etablering af restauration, cafemiljø mv. under hensyntagen til områdets status som delvis beboelsesområde. Lokalplan vil blive udarbejdet senere, hvor den nærmere regulering af området vil blive søgt klarlagt.

Område 4 – Havnen

Erhvervsområde. Den nordlige del af området forventes udviklet i de kommende år, hvorfor der kan forventes mulighed for meddelelse af alkoholbevilling ved etablering af restauration, cafemiljø mv. En nærmere lokalplanlægning af området, vil søge afklaring heraf.

Område 5 – Forum Horsens / Stadionområdet

Sports-, kultur-, messe- og boligområde. Efter udbygningen af stadionområdet kan der forventes mulighed for meddelelse af alkoholbevilling ved etablering af restaurant, cafemiljø mv. under hensyntagen til området status som delvis beboelsesområde. Der henvises til lokalplan 243, hvori den nærmere regulering er beskrevet.

Område 6 - Brædstrup

I henhold til lokalplanerne for Brædstrup by ønskes restaurationer og cafeer ved nyetablering primært koncentreret omkring bymidten, herunder området omkring Bredgade. Det må derfor forventes, at der kun i ganske særlige tilfælde meddeles alkoholbevilling til restaurationer mv. i andre områder.

Område 7 - Gedved, Hovedgård, Østbirk

Der henvises til det under generelt anførte.

Generelt

I de særlige butiksgader kan der gives nye alkoholbevillinger til spiserestauranter forudsat, der ikke sker en for stærk lokal koncentration. I boligområder kan kun undtagelsesvis forventes alkoholbevilling til nye restauranter, hvis det må antages at de ikke bliver til gene for områdets funktion som boligområde.

Bestemmelser for Horsens Bymidte-området vedrørende ejendomme med beboelse finder tilsvarende anvendelse.

Foreninger, klubber, skoler, kulturelle institutioner og lignende. Efter en konkret vurdering kan der meddeles alkoholbevilling til almennyttige foreninger, klubber, skoler, kulturelle institutioner og lignende - uanset beliggenhed. I egentlige beboelsesområder foretages der dog en vurdering af gener i forhold til omkringboende

Til sportshaller gives kun alkoholbevilling, hvis der er indrettet særligt cafeteria/restaurationslokale og kun bevilling til servering i dette lokale. Uden for lokalet skal der indhentes lejlighedstilladelse.

Til brug for vurderingen af om der kan meddeles alkoholbevilling til en forening eller en klub, der drives på almennyttigt grundlag, dvs. hvis hovedformål ikke er at drive restaurationsvirksomhed, fremlægges foreningens vedtægter med foreningens formålsparagraf samt generalforsamlingsprotokollat med oplysning om, hvem der er indvalgt i bestyrelsen.

Bevillinger til foreninger, klubber ol. vil normalt blive begrænset til servering af øl i skattekasse 1 og bordvine samt begrænset til servering for den personkreds, de enten som medlem eller gæst ved særlige arrangementer benytter de pågældende faciliteter, samt ved stævner for adgangsberettiget publikum. Udskænkning af andre former for stærkere drikke må kun finde sted ved enkeltstående arrangementer efter forud indhentet polititilladelse fra Sydøstjyllands Politi.

Bevillinger til restaurationer tilknyttet kulturelle institutioner meddeles normalt med åbningstid svarende til åbningstiden for den kulturelle institution.

Kolding

Bevillingsnævnet

Byrådet har, jf. Restaurationslovens § 10, nedsat et Bevillingsnævn til at træffe afgørelse i sager vedrørende alkoholbevilling, godkendelse af bestyrere og tilladelse til udvidet åbningstid.

Bevillingsnævnet består af:

- Iver Pedersen, formand
- Hans Winther, næstformand
- Mette Jensen, repræsentant fra 3F
- Peder Madsen, repræsentant fra HORESTA
- Lokalpolitileder Verner Pedersen

Bevillingsnævnets sekretariatet

Ansøgning om alkoholbevilling mv. skal afleveres til Kolding Kommune, By- og Udviklingsforvaltningen, Sekretariatet, Nytorv 11, 6000 Kolding. Der holdes møder 1 gang om måneden. Der afholdes ikke møde i juli måned. Møderne er ikke offentlige.

Hvis du/I har spørgsmål til, hvordan man søger alkoholbevilling mv. er du/I velkommen til at kontakte Lene Lund Hansen på tlf.nr. 7979 1366 - e-mail llha@kolding.dk eller Kirsten Dige Villadsen på tlf. nr. 7979 1369 - e-mail kidv@kolding.dk.

Udeservering

Tilladelse til udeservering, hvor der er alkoholbevilling.

Restauranter med alkoholbevilling, der ønsker at ansøge om retten til udeservering, enten på offentlige arealer (gader, pladser, anlæg m.v.) eller på private friarealer (gårdrum m.v.) vil ved henvendelse til By- og Udviklingsforvaltningen, Nytorv 11, 6000 Kolding få udleveret ansøgningssskema hertil samt oplysning om de godkendte retningslinjer herfor. Retningslinjerne findes i Regulativ for fodgængerarealer i Kolding Bymidte.

Definitioner på restaurationer

Spiserestaurant: Restaurant, hvor hovedvægten af virksomheden er lagt på servering af madvarer. Her gives fuld bevilling.

Øl- og vinstue: Restaurant, herunder danserestaurant, hvor hovedvægten af virksomheden er lagt på servering af drikkevarer. Her gives fuld bevilling.

Cafeteria: Spiserestaurant, der er baseret på selvbetjening. Her er bevillingen begrænset til øl i skatteklasser 1 og bordvine.

Grill-/burger-/pizzabar: Spiserestaurant, der fortrinsvis er baseret på salg af mad "ud af huset", og som derfor enten har ingen eller få siddepladser. Her er bevillingen begrænset til øl i skatteklasser 1 og bordvine.

Kulturelle steder: F.eks. studenterhuse, rokklubber, forsamlingshuse mm., hvor der er en begrænset servering af mad og/eller drikkevarer for en lukket kreds. Her er bevillingen begrænset til øl i skatteklasser 1 og bordvine.

Grillbarer og lignende uden siddepladser kan ikke tildeles nogen form for alkoholbevilling.

Placering af restaurationer – Områdeinddeling

Kolding Kommune inddeles i følgende områder:

- Kolding bymidte
- Uden for Kolding by og centerbyernes bymidter.
- Kolding Storcenter
- Centerbyerne – Lunderskov by, Vamdrup by og Christiansfeld by

Kolding bymidte

Kolding bymidte er opdelt i 9 delområder samt område 10, som ligger uden for Kolding by og centerbyernes bymidter.

Nedenstående kort er områdeafgrænsning i den gældende Restaurationsplan for Kolding by for city- og boligområde fra område 1 til 9.

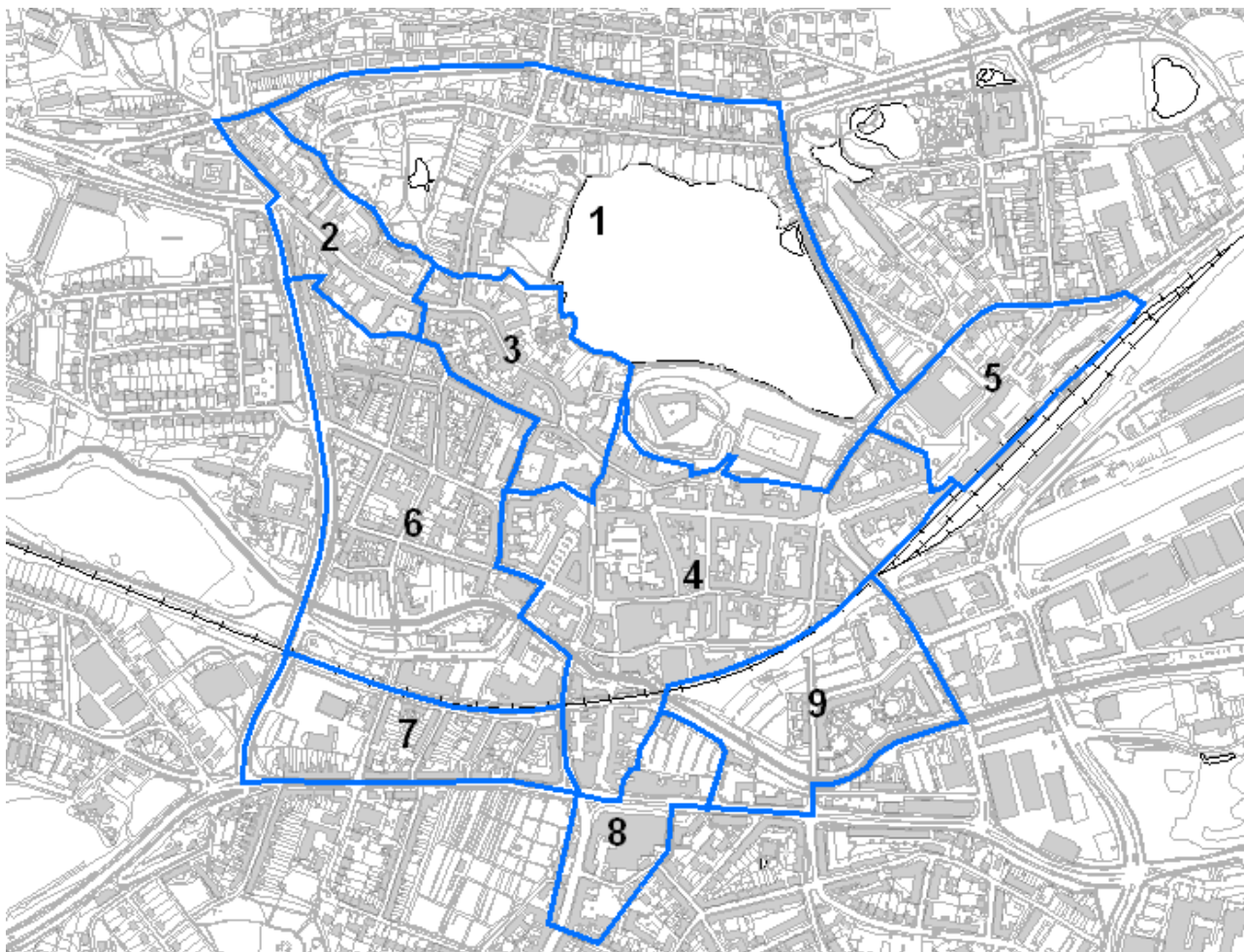

Område 1 – Ved Koldinghus Bolig- og cityområde

Ifølge lokalplan 0014-12 og 0015-2A er der visse steder i området ikke tilladt at etablere restauranter.

Der meddeles kun bevillinger til nye restauranter, når de tilfører området særlig kvalitet.

Område 2 - del af Låsbygade Boligområde

Ifølge lokalplan 0015-2A er der visse steder i området ikke tilladt at etablere restauranter.

Ifølge lokalplan nr. 0015-12 er der forbud mod restauranter i Låsbygades ulige numre fra nr. 61 til nr. 109.

Bevillingsnævnet ønsker som udgangspunkt ikke flere øl- og vinstuer i den øvrige del af området, men der vil være mulighed for at opnå alkoholbevilling til spiserestauranter.

Område 3 – del af Låsbygade

Cityområde

Ifølge lokalplan 0014-12 er der visse steder i området ikke tilladt at etablere restauranter.

Bevillingsnævnet ønsker som udgangspunkt ikke flere øl- og vinstuer i området, men der vil være mulighed for at opnå alkoholbevilling til spiserestauranter.

Område 4 - Kolding gågade

Cityområde

I område 4 gælder følgende lokalplaner:

- 0000-12
- 0000-41

Lokalplan 0000-41 er en del af Kolding cityområde og gælder for en mindre del af bymidten end lokalplan 0000-12 for Kolding bymidte. Lokalplan 0000-41 og 0000-12 åbner op for etablering af restauranter.

Område 5 – Ved Banegårdspladsen

Cityområde

Der vil i området være mulighed for meddelelse af alkoholbevilling til restauranter af alle typer, dog er det ifølge lokalplan 0013-21 visse steder i området ikke tilladt at etablere restauranter.

Område 6 – ved Skolegade mv.

Bolig- og cityområde

Der vil i området være mulighed for meddelelse af alkoholbevilling til restauranter af alle typer, dog er det ifølge lokalplan 0031-12, 0031-41 og 0032-11 visse steder i området ikke tilladt at etablere restauranter.

Område 7 – Ved Tøndervej mv.

Boligområde

Der vil i området være mulighed for meddelelse af alkoholbevilling til restauranter af alle typer, dog er det ifølge lokalplan 0033-11 og 0033-12 visse steder i området ikke tilladt at etablere restauranter.

Område 8 – Ved Haderslevvej mv.

Cityområde

Der vil i området være mulighed for meddelelse af alkoholbevilling til restauranter af alle typer, dog er det ifølge lokalplan 0034-21 visse steder i området ikke tilladt at etablere restauranter.

Område 9 – Ved Holmsminde mv.

Bolig- og cityområde

Der vil i området være mulighed for meddelelse af alkoholbevilling til restauranter af alle typer, dog er det ifølge lokalplan 0034-1A, 0034-21 og 0035-12 visse steder i området ikke tilladt at etablere restauranter.

Område 10

Restaurationer uden for Koldings og centerbyernes bymidter

Restauranter, der ligger uden for Koldings bymidte og centerbyernes bymidter, er omfattet af område 10. Det drejer sig om restaurationer i f.eks. Sdr. Stenderup, Viuf, Vester Nebel og Hejlsminde.

I øvrige områder med blandede beboelses- og forretningskvarterer vil der kun under særlige omstændigheder kunne forventes meddelelse af alkoholbevilling til nyetablerede restauranter.

Der kan være en eller flere lokalplaner, som bestemmer, at der visse steder uden for restaurationsplanens afgrænsning ikke er tilladt at etablere restauranter.

Der vil i egentlige beboeskvarterer og lignende kun blive givet alkoholbevilling, når der foreligger særlige butikcentre, supermarkeder, kulturcentre og lignende, hvor det vil være naturligt at imødekomme et behov for etablering af restauranter med alkoholbevilling.

Område 11

Kolding Storcenter

Der vil i området være mulighed for meddelelse af alkoholbevilling til restauranter af alle typer, dog ikke danserestauranter.

Område 12

Lunderskov by

Inden for følgende lokalplan er det tilladt at etablere restauranter:

Lokalplan nr. 1.12.3 for Lunderskov Bymidte

- delområde 1 (Storegade vest)
- delområde 2 (Iver Dahlsvej)
- delområde 3 (Storegade øst)
- delområde 4 (Banegårdsområdet)

Område 13

Vamdrup by

Inden for følgende lokalplaner er det tilladt at etablere restauranter:

- Lokalplan nr. 38 for et område til bolig,-center- og offentlig formål
- Lokalplan nr. 39 for et område ved Kinovej
- Lokalplan nr. 48 for Vamdrup Bymidte inden for område B i stueetagen
- Lokalplan nr. 49 for området Søndergade og jernbanen inden for område B1 og B2

Område 14

Christiansfeld by

Inden for følgende lokalplan er det tilladt at etablere restauranter:

- Lokalplan 1.32 for det indre Christiansfeld i anvendelsesområdet "Centerbyen"

Skanderborg

Bevillingsnævnet

Bevillingsnævnet består af:

- Annette Hinkbøl
- Lotte Tønnesen
- Arne Pedersen
- Peder Porse
- 2 repræsentanter fra brancheorganisationerne
- Lokalpolitileder Andreas Bryld Hansen

Bevillingsnævnet holder normalt møde én gang om måneden. Der afholdes ikke møde i juli måned.

Bevillingsnævnets sekretariat

Byråds- og Direktionssekretariatet er sekretariat for Bevillingsnævnet.

Udeservering

Der findes ikke nedskrevne regler for udeservering.

Placering af restaurationer

Restaurationsplaceringen sker med udgangspunkt i gældende lokalplaner.

Vejle

Bevillingsnævnet

Bevillingsnævnet består af:

- Borgmester Arne Sigtenbjerggaard (V) – formand
- Pernille Moesby (F)
- Betina Kunkcel (O)
- Tom Skovgaard
- Svend Aage Nielsen, Horesta
- Henning Troelsen, 3f
- Lokalpolitileder Carsten Thostrup

Bevillingsnævnets sekretariat

Ansøgning om alkoholbevilling mv. skal personligt afleveres til Vejle Kommune, Stadsarkivet, Skolegade 1, 7100 Vejle, som er sekretariat for Bevillings-nævnet.

Udeservering

Etablering af fortovsrestauranter og enhver form for anden udeservering af f.eks. is og kaffe kræver tilladelse. Ansøgning indgives til Teknisk Forvaltning, som herefter forhandler med Politiet.

Etablering af fortovsrestauranter er undergivet de af Byrådet godkendte "Generelle vilkår for etablering af fortovsrestauranter på offentlige gadearealer i Vejle Kommune".

Der kan alene meddeles rådighedsret til ud for restaurationsvirksomheder og lignende at opstille fortovsrestaurant omfattende borde og stole samt parasoller i et for hvert enkelt tilfælde aftalt omfang og på nærmere angivne vilkår. Teknisk Udvalg kan fastsætte nærmere regler for udseendet af de opstillede borde og stole mv. Det bemærkes, at møbler af simpel art ikke vil blive tilladt.

Tilladelsen inddrages, hvis erhvervsvirksomheden ikke overholder vilkårene for tilladelsen, eller hvis det af hensyn til renovering, vedligeholdelse m.v. af gågaden er fornødent.

Hvis tilladelsen inddrages, ydes der ikke erstatning for driftstab eller andre omkostninger i forbindelse med inddragelse af tilladelsen. Normalt vil servering i gårdhaver og fortovsservering ikke kunne foregå efter kl. 22.

Definition på restaurationer

Bevillingsnævnet har valgt følgende definitioner på de forskellige restaurationstyper:

Spiserestaurations

Ved spiserestaurations forstås en restaurations med tilbud om madserving. Der skal føres et varieret udbud af madretter, som laves på stedet. Det skal være muligt at bestille mad frem til én time før restaurations lukketid.

Restaurationen skal i sin indretning bære præg af at være spiserestauration. Der kan være levende musik/anlæg med mulighed for dans.

Bar/café

Ved bar/café forstås restaurationer uden eller med begrænset madservering. Der kan være levende musik/anlæg med mulighed for dans.

Værtshus/bodega/pub

Ved værtshus/bodega/pub forstås restaurationer uden madservering. Der kan være levende musik/anlæg med mulighed for dans.

Diskoteker

Ved et diskotek forstås en større restauration med en eller flere barer og dansegulv. Der er fast musikanlæg.

Kulturelle institutioner

Ved kulturelle institutioner forstås teatre, biografer, museer o.l. Det forudsættes, at udskænkning sker enten i en foyer eller i et lokale, hvortil der ikke er direkte adgang fra gaden.

Klubber, foreninger o.l.

Det forudsættes, at adgang og udskænkning normalt vil være begrænset til medlemmer.

Gårdhaver og fortovsservering

Ved gårdhaver og fortovsservering forstås udendørs servering for gæster.

Placering af restaurationer

Bevillingsnævnet tilstræber, med udgangspunkt i Restaurationslovens § 12, at der ved udstedelse af nye alkoholbevillinger også tages hensyn til planmæssige forhold, herunder kommuneplanen og lokalplaner.

De enkelte områder er beskrevet nedenfor. Der er også angivet de retningslinier, hvorefter Bevillingsnævnet opererer med hensyn til udstedelse af alkoholbevillinger mv.

Retningslinierne er alene vejledende og vil indgå ved behandlingen af den enkelte ansøgning på linie med de øvrige konkrete omstændigheder, som der kan lægges vægt på ved udstedelse af alkoholbevilling.

VEJLE MIDTBY

Midtby-området er opdelt i følgende områder:

Vestbyen- Nyboesgade-kvarteret-Vesterbrogade-Vedelsgade

Af hensyn til områdets karakter vil der blive udvist tilbageholdenhed med udstedelse af nye alkoholbevillinger, hvis ikke andre konkrete omstændigheder gør sig gældende i den enkelte sag.

Efter en konkret vurdering udvises der en lempeligere praksis ved udstedelse af alkoholbevilling til hotelvirksomhed, spiserestaurationer, cafeteriaer og cafeer.

Der ønskes som udgangspunkt ikke diskoteker i området.

Nørrebrogade-kvarteret-Havnegade (med sidegader)-Havnen - Østerbo

Af hensyn til områdets karakter vil der blive udvist tilbageholdenhed med udstedelse af nye alkoholbevillinger, hvis ikke andre konkrete omstændigheder gør sig gældende i den enkelte sag.

Efter en konkret vurdering udvises der en lempeligere praksis ved udstedelse af alkoholbevilling til hotelvirksomhed, spiserestaurationer, cafeteriaer og cafeer.

Der ønskes som udgangspunkt ikke diskoteker i området.

Koldingvej - Fredericiagade

Af hensyn til områdets karakter vil der blive udvist tilbageholdenhed med udstedelse af nye alkoholbevillinger, hvis ikke andre konkrete omstændigheder gør sig gældende i den enkelte sag.

Efter en konkret vurdering udvises der en lempeligere praksis ved udstedelse af alkoholbevilling til hotelvirksomhed, spiserestaurationer, cafeteriaer og cafeer.

Der ønskes som udgangspunkt ikke diskoteker i området.

Vestergade

Der vil blive udvist tilbageholdenhed ved udstedelse af alkoholbevilling til nye diskoteker, værtshuse, bodegaer og pubber.

Der vil dog under særlige omstændigheder være mulighed for at opnå alkoholbevilling til restaurationstyper af særlig karakter og udformning efter en konkret vurdering.

Efter en konkret vurdering udvises der en lempeligere praksis ved udstedelse af alkoholbevilling til hotelvirksomhed, spiserestaurationer, cafeteriaer og cafeer.

Der ønskes som udgangspunkt ikke diskoteker i området.

Midtbyen - Nørretorv - gågaden (med sidegader) – Dæmningen - Foldegade

Diskoteker, værtshuse, bodegaer og pubber placeres fortrinsvis på Nørretorv, Dæmningen, Foldegade og Søndertorv.

Der vil blive udvist tilbageholdenhed ved udstedelse af alkoholbevilling til nye diskoteker, værtshuse, bodegaer, pubber, bar og cafeer i gågaden (med sidegader). Der vil dog under særlige omstændigheder være mulighed for at opnå alkoholbevilling til restaurationstyper af særlig karakter og udformning efter en konkret vurdering.

Efter en konkret vurdering udvises der en lempeligere praksis ved udstedelse af alkoholbevilling til hotelvirksomhed, spiserestaurationer, cafeteriaer og cafeer.

**MØLHOLM/VINDING, SØNDERMARKEN, TRÆDBALLE/SKIBET,
HOVER/GREJSDALEN, GREJS, NØRREMARKEN, BREDBALLE/ LYSHOLT**

Der kan som udgangspunkt ikke forventes udstedt nye alkoholbevillinger til nye restaurationer. Efter en konkret vurdering udvises der en lempeligere praksis ved udstedelse af alkoholbevilling til hotelvirksomhed, spiserestaurationer, cafeteriaer og cafeer.

JELLING

Der kan som udgangspunkt ikke forventes udstedt nye alkoholbevillinger til nye restaurationer. Efter en konkret vurdering udvises der en lempeligere praksis ved udstedelse af alkoholbevilling til hotelvirksomhed, spiserestaurationer, cafeteriaer og cafeer.

GIVE

Der kan som udgangspunkt ikke forventes udstedt nye alkoholbevillinger til nye restaurationer. Efter en konkret vurdering udvises der en lempeligere praksis ved udstedelse af alkoholbevilling til hotelvirksomhed, spiserestaurationer, cafeteriaer og cafeer.

BØRKOP

Der kan som udgangspunkt ikke forventes udstedt nye alkoholbevillinger til nye restaurationer. Efter en konkret vurdering udvises der en lempeligere praksis ved udstedelse af alkoholbevilling til hotelvirksomhed, spiserestaurationer, cafeteriaer og cafeer.

EGTVED

Der kan som udgangspunkt ikke forventes udstedt nye alkoholbevillinger til nye restaurationer. Efter en konkret vurdering udvises der en lempeligere praksis ved udstedelse af alkoholbevilling til spiserestaurationer, cafeteriaer og cafeer.

BILAG 2 –

Enkeltstående arrangementer (lejlighedstilladelser)

Det er Sydøstjyllands Politi, bevillings- og tilladelsessektionen, der udsteder lejlighedstilladelser. Arrangementer, som kan afholdes uden en restauratør og uden næringsbrev og alkoholbevilling, må ikke have karakter af sædvanlig serveringsvirksomhed.

Ved enkeltstående fester, møder og lignende særlige lejligheder skal der under visse forudsætninger ske underretning til politiet, eller søges lejlighedstilladelse.

Reglerne følger af restaurationslovens § 22, og på www.politi.dk kan du se, hvordan du skal søge.

Arrangementer, der ikke kræver tilladelse, men skal anmeldes

Indendørsarrangementer, der forestås af en person over 25 år, og som kun omfatter servering af brød, kager, is, pølser, burger, smørrebrød og lignende enkel bispising samt alm. øl og bordvin, hvis det foregår for højst 150 personer.

Anmeldelse skal ske til politiet senest 3 dage før arrangementets afholdelse.

Arrangementer, der kræver politiets tilladelse

Alle andre arrangementer, der omfatter aktiviteter omfattet af restaurationsloven, kan kun afholdes med politiets tilladelse.

Dette omfatter eksempelvis:

- arrangementer forestået af personer under 25 år,
- arrangementer med mere end 150 deltagere,
- udendørs arrangementer,
- arrangementer med servering af stærke drikke.

Arrangementer, der kræver tilladelse fra Erhvervs- og Selskabsstyrelsen

De nævnte arrangementer kræver forudgående tilladelse fra Erhvervs- og Selskabsstyrelsen, hvis ansøgeren fremstiller eller engrosforhandler drikkevarer, eller hvis ansøgeren finansieres af firmaer eller personer, der fremstiller eller engrosforhandler drikkevarer.

Vilkår

Politiet fastsætter vilkårene for de arrangementer, der gives tilladelse til. Det kan bl.a. være krav til det personale, der skal servere, hvilke godkendelser, der skal indhentes fra andre myndigheder, om der skal anvendes dørmænd, om der skal udarbejdes risikovurdering mv.

Arrangementstype:

Politiet vurderer, om der foreligger en særlig lejlighed.

Ro og orden:

Politiet bør ikke give tilladelse, hvis arrangementet skønnes at give ordensmæssige problemer.

Økonomisk støtte:

Udskænkningen må ikke i sig selv være en ikke uvæsentlig støtte til arrangementet.

Lukketid:

Lejlighedstilladelser følger de almindelige bestemmelser for lukketid

Serveringspersonale:

Skal være fyldt 18 år, hvis der serveres stærke drikke

Dørmænd:

Politiet kan stille krav om, at der medvirker dørmænd som en betingelse for at få lejlighedstilladelse. Ved store arrangementer over flere dage med musik og mange gæster – især unge mennesker – kan det være nødvendigt at stille krav om autoriserede dørmænd eller vagtpersonale.

Risikovurdering (festivaler og koncerter)

For at give politiet de bedste forudsætninger for at udøve den koordinerende ledelse ved større ulykker, skal ansøgning om tilladelse til festival/koncert foreligge i god tid før og være vedlagt en risikovurdering.

Arrangøren skal udfærdige en skriftlig risikovurdering, som gennemgår alle væsentlige sikkerhedselementer ved arrangementet. Arrangøren bør tillige dokumentere, at andre myndigheder, hvis tilladelse kræves til afholdelse af festival/koncert, ligeledes har modtaget ansøgning.

Sydøstjyllands Politi, bevillings- og tilladelsessektionen eller OPA indhenter herefter sagkyndig vurdering af, hvorvidt arrangørens planlagte sikkerhedsforanstaltninger har et realistisk omfang i forhold til risikovurderingen, og hvorvidt det herefter må antages, at festivalen/koncerten kan afvikles sikkert og ordentligt.

Rigspolitiets vidensbank kan benyttes til inspiration for, hvilke vilkår, der skal indgå i den endelige tilladelse.

BILAG 3 –

Støjgrænser

Miljøkrav til restaurationer

I Miljøstyrelsens vejledning nr. 3/1982 - "Støj og lugt fra restaurationsvirksomheder" er angivet, hvilke støj- og lugtgener restaurationsvirksomheder kan medføre, og hvilke midler, der kan anvendes for at nedbringe disse gener.

Hvis der har været problemer af miljømæssig karakter, herunder især støjproblemer, vil der ved fornyelse af alkoholbevillingen kunne forventes begrænsninger i form af krav om dokumentation af støjmåling for at sikre, at de anførte støjgrænser ikke overskrides.

Et sådant krav vil kunne indgå som en betingelse for eller et vilkår i forbindelse med en fornyelse af alkoholbevillingen.

Miljøstyrelsen har fastsat følgende vejledende støjgrænser:

Indendørs for støj i beboelsesrum, hvor støjen forplanter sig gennem bygningskonstruktionen fra en støjkilde i samme bygning:

Dag og aften	Kl. 07.00 - 22.00	30 dB(A)
Nat	Kl. 22.00 - 07.00	25 dB(A)
Nat	Kl. 22.00 - 07.00	40 dB(A) (maksimalværdi)

Der kan ud fra en konkret vurdering dispenseres op til 35 dB(A) ved indretning og drift af restaurationer i ældre bygninger.

Udendørs for støj i skel i områder med etageboliger:

Mandag - fredag	Kl. 07.00 - 18.00	50dB(A)
Mandag - fredag	Kl. 18.00 - 22.00	45 dB(A)
Lørdag	Kl. 07.00 - 14.00	50 dB(A)
Lørdag	Kl. 14.00 - 22.00	45 dB(A)
Søn- og helligdage	Kl. 07.00 - 22.00	45 dB(A)
Alle dage	Kl. 22.00 - 07.00	40 dB(A)
Alle dage	Kl. 22.00 - 07.00	55 dB(A) (maksimalværdi)

Alle typer af restaurationer skal overholde de til enhver tid gældende støjgrænser.

Hvis ovennævnte støjgrænser, efter påbud fra kommunen, ikke overholdes, vil Politiet nedlægge forbud mod, at der spilles musik efter kl. 22.00.

BILAG 4 –

Forslag til alkoholpolitik

Alkoholpolitik for Restauration xxx

Formål

Alkoholpolitikken skal medvirke til:

- at skabe en attraktiv arbejdsplads med et godt og udviklende arbejdsmiljø for den enkelte medarbejder og dermed også for hele arbejdspladsen
- at gøre medarbejderne trygge i ansættelsen og sikre, at de trives
- at gøre stedets gæster trygge og sikre, at de trives
- at fremme og fastholde stedets gode image og sikre, at stedet kan leve op til kundernes krav om et festligt, trygt og godt festmiljø
- at forebygge alkoholproblemer blandt de ansatte
- at tilbyde hjælp til en medarbejder, der har et alkoholproblem, der påvirker hans/hendes arbejde og samarbejde med kollegaer og/eller stedets kunder.

Indhold

Af hensyn til medarbejdernes og gæsternes trivsel, sikkerhed på stedet og stedets omdømme, er det den generelle holdning, at arbejde og udbredt indtagelse af alkohol ikke hører sammen. Derfor er det ikke acceptabelt, hvis medarbejdere møder eller optræder påvirket af alkohol i arbejdstiden.

Alle ansatte forpligter sig til at efterleve alkoholpolitikken.

Arbejdspladsen har den holdning, at ansatte med alkoholproblemer skal tilbydes hjælp så tidligt som muligt.

Hvem gælder alkoholpolitikken for

Alkoholpolitikken gælder for alle ansatte medarbejdere.

Hvornår gælder alkoholpolitikken

Alkoholpolitikken gælder i hele arbejdstiden.

Ledernes ret og pligt

Lederne har altid ansvaret for at tage en samtale med en medarbejder, der har et problematisk forhold til alkohol, som påvirker hans/hendes arbejdsindsats, samarbejdsevne og optræden over for stedets kunder.

Medarbejdernes ret og pligt

Medarbejderen har ret til hjælp, så vedkommende kan komme ud af sit alkoholproblem. Medarbejderen har pligt til og ansvar for at arbejde aktivt på at løse sit alkoholproblem og forbedre sin arbejdsindsats.

BILAG 5 –

Forslag til narkopolitik

Narkopolitik for Restauration xxx

Formål

Narkopolitikken skal medvirke til:

- at skabe en attraktiv arbejdsplads med et godt og udviklende arbejdsmiljø for den enkelte medarbejder og dermed også for hele arbejdspladsen
- at gøre medarbejderne trygge i ansættelsen og sikre, at de trives
- at gøre stedets gæster trygge og sikre, at de trives
- at fremme og fastholde stedets gode image og sikre, at stedet kan leve op til kundernes krav om et festligt, trygt og godt festmiljø
- at forebygge narkoproblemer blandt de ansatte og stedets gæster
- at tilbyde hjælp til en medarbejder, der har et narko-problem, der påvirker hans/hendes arbejde og samarbejde med kollegaer og/eller stedets kunder.

Indhold

Af hensyn til medarbejdernes og gæsternes trivsel, sikkerhed på stedet og stedets omdømme, er det den generelle holdning, at arbejde og indtagelse af narko ikke hører sammen. Derfor er det ikke acceptabelt, hvis medarbejdere og gæster møder eller optræder påvirket af narko.

Alle ansatte og gæster forpligter sig til at efterleve narkopolitikken.

Arbejdspladsen har den holdning, at ansatte med narkoproblemer skal tilbydes hjælp så tidligt som muligt.

Hvem gælder narkopolitikken for

Narkopolitikken gælder for alle ansatte medarbejdere og stedets gæster.

Narkopolitik over for stedets gæster

- Restaurant XXXX anmelder konsekvent til Politiet alle tilfælde af handel og besiddelse af illegale stoffer. Det gælder også, hvor der er mistanke om, at dette er tilfældet.
- Restaurant XXXX meddeler min. 1 års karantæne til gæster, der sælger, køber eller er påvirket af illegale stoffer. Der foretages minimum 3 test pr. weekend.
- Restaurant XXXX forpligter sig til at føre skærpet tilsyn med mørke arealer og toiletter, f.eks. ved hjælp af video-overvågning.
- Politiet vil i situationer, hvor der foreligger anmeldelse, prioritere hurtig indsats.

Ledernes ret og pligt

Lederne har altid ansvaret for at tage en samtale med en medarbejder, der har et problematisk forhold til narko, som påvirker hans/hendes arbejdsindsats, samarbejdsevne og optræden over for stedets kunder.

Medarbejdernes ret og pligt

Medarbejderen har ret til hjælp, så vedkommende kan komme ud af sit narko-problem. Medarbejderen har pligt til og ansvar for at arbejde aktivt på at løse sit narko-problem og forbedre sin arbejdsindsats.